中華民國郵政登記認爲第一類新聞紙 中華郵政第二類新聞紙

中華民國三十年五月二十日 【星期二】 庸報 第五千三百四十六號 【第一版】

庸報

今日本報二大張

天津特別市新聞事業管理所登記證新字第二十號

報費：零售每份五分 一月一元三角 半年七元三角 全年十三元六角 批發章程函索即寄 外埠及日本滿洲每月二角 國外按郵制另加

廣告：印有價目表向本社廣告部索閱

社址：天津日界須磨街三三 電話：經理部二・二八八一 編輯局二・二八八一 發行部二・三一六五 廣告部二・三一六六 電報掛號庸字（一六六一）

天興號壽木廠

閏月年 預壽木 福壽綿長

總號城內鼓樓西路北 電話二・二三二五二
分號法租界南海大樓後 電話三・三四四七

陝甘共匪暗中騷擾 蔣軍後方感大威脅
重要軍事設施常被破壞

【南京十九日中華社電】綜合重慶方面之情報稱、在山西省東南部盤踞之第十八集團軍主力反復出動遊擊隊威脅重慶軍之側面、又據守中條山脈之主力部隊、屢次被殲滅、解除殘敗兵之武裝、重慶政界認爲晉南中央軍此次之慘敗、主要爲自本年一月中旬以來駐屯該地方之胡宗南軍、爲強化包圍陝甘寧邊區之共產軍移駐於潼關以西之事、及前作戰共產軍對重慶軍不出以應援行動以及此次重慶軍採取牽制之敵對行爲所致、現在共產軍乘重慶方面之失敗戰、圖謀發展自己勢力一節、爲不可掩飾之事實、至於彼等對重慶軍之敵對行爲、蕭勁光之邊區守備隊與胡宗南軍衝突、共產軍第一百廿九師劉伯承軍攻擊龐炳勳軍等不勝枚擧、最近河南、陝西、甘肅等有假裝土匪之共產軍部隊之跳梁、跋扈頗甚、屢次對兵站線之襲擊及殺害重慶高級公務員之事件、就中西北之重慶方面最大軍事據點之天水一帶、最近不斷發生匪團破壞交通通信設施與掠奪輸送中之武器子彈食糧、因是予重慶軍後方以大威脅云、

中共再提調整辦法

【南京十九日中華社電】據重慶來電稱、中共方面復向蔣介石提議、在本年三月十日第二期參政大會席上、提出蔣共臨時調整辦法十二條、中共方面當該提案時附言稱、蔣介石之允諾本辦法、乃係爲使山西、河北待機中之第十八集團軍出動、即時應援中央軍以作爲交換條件者云云、因之延安方面此次之復提出臨時調整辦法、係因晉南豫北之重慶軍大敗、而予西安、洛陽以重大威脅、重慶方面對陝、甘、寧邊區之剿共軍事部署招來動搖、而乘機一擧解決先前之諸懸案、積極着手政治交涉者、蔣介石對該提案之態度、尚且不明、閻何應欽、劉峙等反共實力派、以之認爲係中共方面之陰謀、主張即時拒絕云云、

本多晤海軍當局

【東京十九日中華社電】本多大使、十九日午前十一時半、訪問及川海相、並與澤本次官岡軍務局長會餐、本多大使關於國民政府強化育成之具體案、及現地方面之意向相互交換意見云、

僞衛立煌軍瓦解 兩萬將兵成俘虜
高桂滋聞已在垣曲戰死

【河南前綫米特派員】在去年重慶召集之僞府將領會議席上、蔣介石在講評抗戰指導將領之時、曾作激烈之講評、當時只有衛立煌一人受賞讚、衛立煌自身對第一戰區部下將士、亦豪語抗戰成果之偉大、由此次之日軍包圍殲滅作戰、遭不能形容之敗戰、部下軍長師長十餘名成爲俘虜、或已戰死、兵士之死亡、已遠超十萬、俘虜亦有二萬之多、朝之抗戰英雄、夕之敗北者、正指第一戰區總司令衛立煌而言、令人感概極深、日軍部隊、目下將此等多數俘虜、集合〇〇根據地、繼則進行計劃在〇〇、〇〇、〇〇〇、〇〇等設置俘虜收容所、使彼等醒悟抗戰迷夢進而使其協力明朗東亞新秩序之建設、由各向後方輸送之俘虜、令有是否軍隊之疑惑、多數極爲疲勞、飢餓、由優厚日軍之辦理、漸次蘇醒、均抱感謝之念云、

【河南前綫〇〇米特派員電】據俘虜證稱、第十七軍長高桂滋、據云在垣曲西北方地區戰死、高桂滋軍長、爲陝西省定邊講武堂出身、年五十歲、又新編第二師副師長、成爲俘虜、因第八十四師四散、失去高軍長之第十七軍、似完全潰滅云、

僞軍長高卓東戰死
所屬五百人俱遭殲滅

【晉南前綫十八日中華社電】中央軍第五集團軍麾下第八十軍（軍長孔令恂）副軍長高卓東中將於十四日夜在白狼渡附近之花嶺村、遭日軍中谷部隊猛擊、其部下（爲華北民軍所混成）五百、當時俱被殲滅、該氏亦於當時戰死、其携帶品中有國民黨黨員證明書及像片三幀、并天津家族之信件云、

日機急襲洛陽
西安亦被日空軍轟炸

【〇〇根據地十九日中華社電】日陸軍航空隊瀨戶、希代、森各部隊十九日晨急襲第一戰區司令部衛立煌之據點洛陽、對軍站、飛機場機庫市外市內中心區等處予以正確之轟炸、市外發生火災黑烟冲天、

【〇〇基地十八日中華社電】陸軍機各精銳部隊十八日長再行急襲西安、將市內中央之兵營及各軍事施設痛炸完全粉碎之、收獲極大戰果、其後更襲隴海線要衝渭南、將集積之軍需物資及倉庫各軍事施設、痛炸粉碎之、事後全機無事歸還、

日空軍襲新昌 轟炸浙東殘軍

【〇〇基地十九日中華社電】日陸軍航空隊小川、本村、弘中各部隊、十九日上午以大編隊轟炸諸曁東南方六十公里浙東守備司令部所在地新昌、予軍事設施及倉庫羣以潰滅打擊云、

日陸軍兩長官 電賀中原戰勝

【東京十九日中華社電】日東條陸相及杉山參謀總長、

國際外交展望
近東形勢將愈見緊迫 德法協力美英感受重壓

【東京十九日東電】松岡外相批評日本駐華大使本多熊太郎氏爲「對於外務省一紙訓令並不一一盲從」之人物、又外相本身亦認爲排斥一紙訓令外交而握住大方針時、則特命全權大使可自由發揮手腕、故外相對於建川駐蘇、野村駐美、堀切駐意、大島駐德各大使、似將沿此綫任其負責辦理、尤其對於本多大使、外相格外尊崇、本多大使現年六十八歲、松岡外相現年六十三歲、相差不過六歲、但外相公然謂本多大使爲自己之師、其尊敬有如此者、本多大使此次既代表現地陸海外三機關、關於對華政策、而向政府建議而來東京、故此事確極惹國民注視、在京都與記者團會見時、由該大使眉宇間可充分窺出不退轉之決意、至現地一致之意向、即爲「日本應根據中日基本條約所規定之事項今後凡能一任國民政府辦理者、儘量任其辦理、俾使佔據地域內之民生問題恢復正常狀態」、又本多大使個人之意見、該氏曾謂「全面和平、不能一朝一夕即行實現、此據中國歷史即可證明、此外除支援國民政府以外、別無招來全面和平之途徑、至夢想與重慶直接交涉、或因日蘇中立條約成立、而認爲事變好轉、均屬不當」云云、此言對於希望與現實每易混淆之日本國民、可謂爲一促人覺醒之警鐘、本多大使十四日抵東京、翌日十五日與松岡外相、十六日與東條陸相十七日與近衛首相順序施行重要會談、且均圓滿終了、此爲國家計、甚至爲東亞全局計、實不勝慶賀也、本多大使東上之重大使命可謂已充分完成殆無疑問、今後日本對華政策可望有飛躍的展開、

吾人一提及魯達夫赫斯氏、吾人即可想起以前希特勒總統第一即指定戈林元帥爲其後補者、第二即爲赫斯、赫斯氏身處納粹黨副總理地位、而今突然親自駕駛梅薩修米特機、渡過多維爾海峽、降落於蘇格蘭拉那夏之哈米頓公爵領地附近、實爲驚動世人耳目之怪事件、事件發生後、議論紛紛、完全成爲世紀話題之中心、但其真相究竟如何、恐需稍待時日、方能判明、奧脫德國駐日大使亦向松岡外相、擧示赫斯氏研究天文學、依星辰移動以占卜希特勒總統運命之事實、並謂赫斯氏自信以彼個人之力可說服英國、遂有此擧云云、總之、赫斯氏此擧可據實表示戰爭超越人類之想像爲如何深刻之悲劇、但反軸心方面宣傳赫斯悲劇在德國遂行戰爭上將發生一大障礙、但吾人須認識此不過爲反軸心方面之希望的樂觀觀測而已、

伊拉克着阿剌伯人反英鬥爭之先鋒、二日開戰以來、雖能支持一時、但近漸迫至最後關頭、伊拉克之蹶起成功與否、端繫於德國之援助、迨入本星期後、德國援助全回教徒之態度、終於明確、按德國對於伊拉克最有效之援助、由於地理上關係、使用敘利亞作爲基地、實爲其前提條件、其後德法關係好轉、德軍遂陸續回敘利亞開始輸送兵力、多數德轟炸機戰鬥機、均以達馬斯克斯飛機場基地作爲基地使用、遂積極援助伊拉克支援態度、同時伊拉克陸長夏瓦加脫氏歷訪土耳其、克拉克等、爲結成阿剌伯對英戰線、頗大事奮鬥、巴本德國駐土大使十四日向伊諾鈕土耳其大總統、傳達希特勒總統之親筆書翰、土耳其之參加軸心、益行濃厚、似此近東方面之勢力圈、最近將發生一大異變、當此種時期、德國指定紅海爲作戰區域、並于對英展開船舶發出一大警告、足見扼制地中海東口之蘇伊士地帶將見緊迫化、

希特勒、達爾蘭兩巨頭之薩爾堡會談、終在兩國關係發生一新的轉機、里美國駐法大使、雖曾大肆活躍、但德方發表法國及其殖民地協助歐洲新秩序建設、據此可知美國之離間德法工作、完全歸諸失敗、十五日佩丹法國首席稱讚此次協定、謂其予法國前途投以新的光明、暗示軍事協定之成立、按德國對於今後之地中海作戰及對英總攻擊戰、已獲得戰略上的優越地位、殊不能否認、現時盛傳關於軍隊通過事、與西班牙間已成立軍事協定、英美當感覺恐慌、於是羅斯福大總統立即講求接收法輪之措置、另方面英外長、十四日在下院、言明對於日本對待英國在華權益、表示抗議、並言明英國過去、曾援助欲維持獨立之中國、今後擬儘量予以援助云云、英國依然表示對日敵性、又羅斯福大總統原定十四日向汎美同盟代表施行之演說已決定延期至二十七日、意味殊爲深長云、

秦陽僞軍被殲 日軍各路猛進

【漢口十八日中華社電】棗陽南方五十公里附近之敵廿九軍、經日軍的野、鬼頭、橫田、重信、豐島各部隊、於十六日夕刻攻破熊家集東北高地之敵軍第一綫、於十七日下午二時、已進出於小板橋一綫、又至熊家集向南方轉擊之日軍部隊、於十七日午前攻略耿家畈、更向該地南方將敵軍兩千一擧潰滅、午後六時并一掃老庵內之敵軍、遮斷其退路、由小板橋附近南下之部隊、亦同時相互呼應、由南北方完全包

【漢口十九日中華社電】棗陽南方僞第二十九軍殲滅戰、其後愈趨順利、各地收獲赫赫戰果後、急追敵主力第百九十三暫編第十六師、向山岳地帶纛進、次第壓縮包圍網、又十六日由棗陽西退之石井、土屋、山中、花井各部隊、十七日夕刻亦突入唐王店繼續進擊中、的野、鬼頭、片村、橫田、豐島、菊川、宮永、重信各部隊、由十七日夕刻對擬向唐河灣附近山岳地帶逃走之僞軍與小阪橋（棗陽南方四十五公里）及青木淵附近之各部隊密切協力、加以猛攻、又自田家集西繞遮斷僞軍退路之山口部隊、擊破自南方敗走之僞軍、至十七日夕刻開胡家咀進擊、十八日在各地展開壯烈擊滅戰、完全將僞軍掃蕩、更追擊敗走之僞軍、該日夕刻推進至宗家集及新集之綫、至十八日判明之戰果如左、僞軍棄屍二・〇五九、俘虜一四九、重輕機關槍一九、步槍七七〇及其他頗多、

地中海上空活躍之德機雄姿

晉南蔣軍食糧斷絕
在日軍猛攻下陷於悲境

【晉南前綫〇〇十九日中華社電】據俘虜談稱、在晉南董封鎮地區陷於日軍重圍之僞武庭麟部下十五軍、數日前糧食告絕、宰馬充飢、馬既食盡、則食木芽草根、苟延殘喘、又潰走封門口北方之僞十四集團軍長劉茂恩、因飢病交迫、改乘担架而逃出重圍、此事業已判明、由此可知僞第五集團軍及十四集團軍殘存之部隊、亦因日軍之猛擊與飢餓而陷於滅之悲境矣云、

【河南〇〇前綫十八日中華社電】日軍中原第二次殲滅戰、陸地收獲極大戰績、

一、十六日田中生田兩部隊於邵源鎮北方之東坡村、擊潰武庭麟之十五軍一部（約千名）、

一、大田部隊十七日夕刻於同善鎮東北方高地擊潰二百僞軍、

一、栗栖部隊於陽城南方猛攻敵軍（八百）敵棄屍三百而潰散、

一、武田出口由田各部隊、十六日十七日兩日於中條山脈及黃河岸反轉攻擊敵軍、敵棄屍百四十具、俘虜百五名、鹵獲重輕機槍七、步槍九三、彈藥無算、

一、敵第十五師副參謀長金萬慶少將與其幹部數名、着便衣企圖脫出日軍包圍網、但經日軍於十七日在陽城南方所射殺、

綏靖軍樹光輝功勳
協助日軍取孟縣要衝

【濟源葉特派員電】此次中原作戰與友軍協力、在宣撫、情報上、河南綏靖軍樹立光輝偉功之事、已如前報所載、劉昌義軍長指揮之河南綏靖軍與日軍原田部隊協力、在攻略孟縣南莊戰中、樹立赫赫武勳、李將南莊佔領、對日軍進擊、有極大幫助、又在該戰鬥中、綏靖軍第二旅參謀長馮金山氏、以及七名均行戰死、此參謀長以下七名之戰死、使全軍士氣益行振奮云、

中原大會戰告全勝
華北關係當局昨晚廣播

【北京電訊】華北關係當局、以此次中原展開大殲滅戰予僞軍以澈底打擊、特於昨下午九時三十分派員在中央電台播講南北各地殲滅戰大勝利、茲將講詞誌錄如次、諸位聽衆、旬日以來南北各地的日軍、對於僞軍擧行大規模的殲滅戰、日軍所以不遑勞苦、在這夏日炎炎揮汗如雨的季節、爲甚麼要如此大張撻伐呢、當然是爲中國民衆解除苦痛、獲到安居樂業、在另一方面來說、也可即速樹立東亞永久和平了、當我們渴望着全面和平實現的時候、無奈重慶政府尚在繼續欺騙民衆、而呼號着磁鐵作戰策略、本月初日軍認爲晉南豫北一帶蔣共僞軍時常出沒農村、打家劫舍、因此爲澈底肅清計、七日晨刻乃即下令總攻、凡是黃河南北以及長江南北凡屬僞軍尚未盡除的地方、都已決定加以殲滅、日來南北各處告捷電報、可以說是雪片飛來、我們在此分別的告訴諸位聽衆、在晉南方面、以往僞軍視作根據地的濟源縣城、本月八日已被日軍占領、現正包圍中條山脈一帶、已將僞軍二十餘萬圍困山中、只待一一加以殲滅了、在河南方面垣曲及汶上等地、早被日軍占領、其殘兵敗將棄甲而逃、約十萬餘人、僞軍第三十四軍長唐淮源及僞第七師師長李世龍、第十二師師長宋興琦等均被日軍擊斃、日軍的勇猛可謂勢如破竹、乃在河北方面其赫赫戰功極可慶賀者、日軍已將黃河沿岸各地渡口占據、可以封鎖、此種效用、足以遮斷逃往洛陽的退路、因此在黃河沿岸已有二十五萬僞軍早在日軍包圍陣綫之內、已有大部份棄甲投降、自請加入明朗政府之下、那末江南地區究竟怎樣呢、在蘇魯皖邊界日軍爲一擧肅清計、已於本月十七日晨刻前往剿擊、五日以來共計生擒僞軍五千餘人、其被擊斃者亦有三四萬之衆、該地區民衆對於日軍之蒞臨、大家簞食壺漿以迎王師、咸認日軍乃爲彼等解除苦痛、由萬丈深淵中挽救而登衽席了、在浙江方面久已盤據諸曁縣的蔣祝同僞部、日軍已於十日夕刻將諸曁占領、顧祝同殘部因之只顧逃命、留下軍需品甚多、而同時遮斷浙贛鐵路、使贛省僞軍失去連絡而無能爲力了、尚有湖北方面的戰訊、鄂江北岸戰況甚烈、日軍以不眠不休的英勇、節節進迫十一日已將隨縣、安陸、當陽、荊山等處占領、刻下大別山脈的李宗仁、孫連仲及馮治安等所部僞軍約二十六萬、均已被圍而成土崩瓦解的樣子、綜觀以上戰況、日軍以絕對勝利壓倒一切僞軍所以如是不值一擊、考其弱點約有三端、第一所謂高級將領如衛立煌馮治安、李宗仁胆小如鼠、不敢上前、第二所謂僞軍的後方督戰隊、完全爲高級將領的護衛兵、既不知道前線情形、對於退却者不問情由一概掃射、第三僞軍平昔對於地方上老百姓不知愛護、一味欺壓、致令民心早離、惟恐僞軍不去、而同時竭誠歡迎日軍的早到、總之、我們無論從治安上着想、抑或從全面和平着想、均盼掃蕩僞軍的殲滅戰早早結束、我們好享昇平的幸福、

全日本華僑大會 昨在長崎開幕
褚大使陳委長參加致詞

【長崎十九日中華社電】全日本華僑大會第一日十九日上午在長崎之菱會館擧行、施行宮城遙拜、向中日兩國國旗行三鞠躬禮後、朗讀總理之遺囑、繼而對戰歿中日兩軍將兵英靈默禱後、褚大使致訓詞、陳僑務委員長致訓詞、會長致辭、發表宣言、決議、並披露近衛首相及汪國民政府主席之激勵電報、以及來賓祝辭祝電等、三呼兩國及全日本華僑萬歲、至此上午之會議遂行終了、下午繼續施行會務會計報告並開始議事云、

【長崎十九日中華社電】第二次華僑大會於十九日上午八時四十五分、假長崎市出島藍館之菱會館開會、駐日中國大使褚民誼氏、僑務委員長陳濟成氏、日內務外務拓務各關係者、興亞院等關係者及全國參加之華僑代表一百五十名、以及長崎華僑縣市商工會議所關係者等一千七百名出席、首先擧行遙拜宮城及向中日兩國國旗行三鞠躬禮、朗讀總理遺囑後褚大使致詞、謂國民黨之革命發祥於日本、同盟會在日本組織、彼時重要之幹部及同志多留居日本、總理亦長駐在指揮一切、日本朝野對之提供絕大之同情與援助、又一部日本同志實際援助領導我革命成功、華僑離國時、赤手空拳、而以所有之努力獲得今日在海外之經濟上之地位、然其皆爲日本援助所賜、頗爲感謝云云、繼而滿場一致通過全華僑代表闡明中國之重責與日本之宏圖、以及參畫興亞之大業使西歐人之進攻由東亞之聖地逸脫、努力大東亞之永久和平與確立共存國之宣言、復通過致近衛首相與汪國民政府主席之謝電、最後由大使領導三呼大日本帝國萬歲、由長崎縣知事領導三呼中華民國萬歲、及猪野長崎市長領導三呼全日本華僑總會萬歲、至正午會議完畢第一日之日程云、

致汪主席謝電

【長崎十九日中華社電】第二次華僑大會向國民政府汪主席致謝電如左、本日獲得國內國外各地代表出席施行圖謀僑務推進之全日本華僑總會第二次定期全體會議、閣下夙即執掌國事、精勵於慘禍之中、拯救民衆、吾人頗爲敬戴、茲於大會一致之決議、祈於閣下指導下完成和平建國之大業云、

巴爾幹新秩序已奠定
德意分割領土均已就緒

【柏林十七日中華社電】巴爾幹作戰完成後、其政經新秩序再建工作、經德意兩國緊密提携之下、未及一月已節次就緒、據中立方面情報稱、大體希臘及巨哥兩國由意大利軍政下統治之、此外對各領土之分割統治、大略如次、

意大利於奧大利亞海及紅海之制海權確保後、即於德國協議兩國之在巴爾幹之勢力的劃分、將巨哥及希臘統歸其勢力範圍下、蓋事爲希特勒、墨索里尼兩巨頭間之默認、將巨希兩國之行政權歸意大利直轄、事實上已等於意大利之保護領、日今意軍已節次開始進駐德軍佔據地內、至於全地域領土之劃分案、觀測大體如次、

一、德意兩國將於國境接近之小地域編入自國領土、且與科羅提亞已經成立協定、

一、多瑙河、珙沙河、多羅巴河三河間之三角地帶割讓與匈牙利、

一、珙沙河以東之巴那得地方讓於羅馬尼亞、

一、以阿古拉姆爲中心、至達爾馬基海岸之科羅提亞人居住地帶、設科羅提亞王國、

一、南部門的內哥羅東部之塞爾維亞人居住地帶、分別建設門的內哥羅塞爾維亞共和國、

一、將尼秀史哥貿野北方一帶割讓於保加利亞、

一、保加利亞於斯布流、比得爾（舊巨哥領）科三基（希臘領）設立三州並配置軍隊及任命行政長官、

一、阿爾巴尼亞已於希臘、巨哥獲得若干領土、

一、希臘方面已盛傳有樹立王政之說、蓋哥爾基阿斯二世曾要請英國派遣軍隊、故其王位復活問題已不可能、而將由意大利方面敎新請王

菲島經濟界空前窘狀
喪失對外市場惟有依存美國

【馬尼剌十九日中華社電】近因船舶不足對美輸出不振與軍事支出增大、菲律賓經濟界陷於未曾有之窘狀、其今後爲避免菲律賓經濟破綻計除依賴美國財政援助外並無他法、更決定下列二方針、即

一、對美國輸出入銀行要求四億佩索之借款、

一、停止根據達得古斯馬瓜瓦法、由本年一月一日實施之菲律賓對美輸出稅、

然美國高等辦務官事務所方面之意向、由於菲律賓與美採取同一步伐、禁止軍需原料輸出及協助國防計畫之前題、認爲承認供給補償菲律賓損失之借款、菲律賓方面根據該多額借款警戒菲律賓政府之財政政策陷於放慢、尤其警戒濫費政治資金、又菲律賓工業生產者因喪失日本及東洋市場預料遭受大打擊、爲實現計、似開始對美運動、

德軍各綫戰況

【柏林十七日中華社電】德軍司令部發表、

一、德空軍十六日夜襲英本土、並以其主力集中於巴明翰、以百架大編隊襲擊該市達三小時、痛炸其重要工業施設、及軍需補給施設、各地被炸發火極熾、又德潛水艦擊沉英船五隻、計三萬六千六百噸、

一、德戰鬥機並轟炸機於斯哥特蘭得東方並耶魯西北之武裝商船三隻（一萬六千噸）同時並炸破商船二隻、

一、十三日夜德轟炸機及驅逐機編隊轟炸英本土各重要飛行場、

一、北非多布爾古方面之德軍反擊來襲之英軍、一擧擊退之、又德機轟炸多布爾古港之敵輸送船團、予以極大損害、

一、進入索姆及克布歐之英軍、經德軍之反擊、向東方敗退、

德空軍赫赫戰果 頻毀英飛機商船

【柏林十八日中華社電】德軍司令部發表、

一、德空軍編隊十七日於英法海峽擊沉英商船二隻、計五千五百噸、並有油槽船四隻蒙甚大損害、

一、德空軍於英格蘭南部及東南部諸港爆擊空中擊墜英機三架、

一、自五月十五日至十七日英空軍之損害額如次、空戰擊墜十九、高射砲擊墜五、海岸砲擊墜二、計二十六架、德空軍之損失爲十五架、

泰國萬瓦殿下 一行離日歸國

【東京十九日中華社電】出席泰越國境紛爭調停會議、擔任泰國方面代表、二月上旬來日之萬瓦殿下、薩斯特蘭比上校、塔伊耶昆總務局長三全權以下泰國方面代表、及萬瓦妃殿下以及瓦伊溫女王等一行、因調停會議完全終止、和平條約亦已完成、在二十日離京歸國之先於十九日下午七時、在帝國旅館中、招待松岡外相、松本、齋藤兩局長等調停會議之日本方面關係者、擧行別離之晚餐會、一行二十日下午一時乘東京站開行加急國號列車西下、在名古屋住宿一夜、參拜伊勢神宮後、視察奈良、京都、大阪、乘二十七日神戶出發之大阪商船、逕赴別府、觀察福岡八幡後、三十一日正午乘門司出之富士丸、逕赴台灣乘六月四日由台北出發之飛機、預定逕赴盤谷云、

律師胡寶麟受任天祥市場事務所法律顧問通告

本律師現受右開當事人聘爲常年法律顧問除依照契約代理特定法律行爲外並對於右開當事人一切合法權益負保障之責特此通告

啓新洋灰股份有限公司召集第二十九屆股東常會及臨時會

敬啓者茲訂於五月二十日下午三時在天津法租界海大道本公司開第二十九屆股東常會及臨時會

劉維義自立門戶啓事

宗正法律事務所 律師李洪嶽 受任李白竹女士法律顧問通告

律師趙師善 李永年 受任昌黎縣玉慶隆暨經理朱志英 楊秀民君法律顧問通告

律師孫鶴鳴受任王靜坡法律顧問聲明

老世昌洋行保險部 華北營業總處 招聘經理處經理啓事

集粹山房古今名人書畫展覽 期五月十八日起至二十一日止

律師夏孫榆代高霍氏向晉隆和貨棧折枝榮警告

律師朱道孔代嘉善堂王峻嶺君置產聲明

律師喬蓬仙受任同益腸棧法律顧問通告

恭頌任邱縣警備隊李司令弼臣德政

辯護士大木幹一受德盛和皮廠經理韓茂盛委任通告

律師王鳳鐸代大安堂柳置產聲明

出兌聲明

汽車出售

夢花室時賢書畫扇面大展覽

尋人

滅失契據聲明

吉房出售

聲明

遺失作廢

遺失契紙聲明

介紹良職

聞

遺失錢扎聲明

啓事

遺失單聲明

置產聲明

吉房急售

緊要聲明

夏孫榆再聲明

退夥聲明

遺失息單聲明

徵租公事房

銀號底出兌

會計師任鑫生辦理

待聘

聲明啓事

論說

阿拉伯反英

當國際風雲，緊張萬變之際，民族自決之精神，已經瀰漫於各弱小民族心理之中，今則繼伊拉克反英之後，全阿拉伯已有繼起反英之趨勢，此種趨勢，並非自今日始，若干年前已使此種希求自決之精神，深伏於各個阿拉伯人腦際中，不過今日之環境已爲彼等最好之機會，彼等爲其自身之生存需要，乃不得不起而掙扎而已。所以助長阿拉伯之反英運動者，與其謂爲德國，勿寧謂爲蘇俄。蓋就蘇俄向外發展之途徑言之，近東實爲其發展之最好地方，據近消息，蘇俄已有幾重軍多人，赴伊拉克參加助戰，雖蘇俄當局尚否認有此種事實，但就理想觀察，則實不無可能，而阿拉伯於此重大援支之下，對於英人之抗爭，當然有其絕大之力量，阿拉伯未來重大目的，或終有最後完成之一日。縱其成功，尚須待阿拉伯人最大之努力，始克有達成之可能。然就其過去阿拉伯人奮鬥歷史觀之，現在之掙扎，必十百倍於過去之時，因失此時機，則阿拉伯人之生命，永遠操於英吉利人掌握之中，阿拉伯民族且永無反身之機會矣。今日所有世界各民族，莫不已能自覺其所處之環境及任務，恐任何人物，亦不復如過去時期之昏迷，謂今日而仍有醉生夢死，聽人擺弄之民族，殆爲不可能之事實。此種普遍的民族自決之傾向，即爲英人今日致命之打擊，因今後偏起而從事獨立要求者，必不止阿拉伯一處，各民族，其他地方，且將隨之而起，或則不復聽其指使，供其徵調，所謂大英帝國，抑或終成崩潰之命運，其內在之危機，固已如此嚴重，而其目前之應付亦實至難。現在全阿拉伯反英運動，已將普遍興起，英人之危難，恐較對於德人之應付，尤爲困窘，倘一旦英失去在阿拉伯之優越勢力，則英人將成破產財主，瞬將失其壯觀，日不沒旗之豪語，尚能保存於今日乎？夫阿拉伯人之反英運動，爲時已久，過去流血暴動之事實，早已使英人感覺棘手，假今日能夠聯合所有阿拉伯人物，團結奮起，排除羈絆，組成統一的大阿拉伯國家，就環境與時機言之，並非絕不可能之事，是在阿拉伯之自身覺悟於責任，善處其事實，阿拉伯之將來，固亦至有希望，至可發展之地方也。吾人謂其反英運動，必有相當之收穫，阿拉伯人之戰鬥意志，久使吾人欽佩，其未來奮鬥之成功，當可預期其必然也。尤其英人果真失卻阿拉伯之權益，則其地理上資源上之損失，均將擴大無餘，對英國之整個命運，均有足以左右之勢，其關係之重要，恐較其在歐洲上之失敗，尤有過甚之意義。英人其將如何應付此種難局，殆吾人所最感覺興趣，所最關切之問題也。今全阿拉伯已有起而爭求光榮的生命之動向矣，吾人深盼其能與在現時肯以扶助民族獨立之國家，親密提攜，今日東亞各國家，方將聯合提攜，建設和平運動而努力，東亞民族均以擺脫英人束縛爲標的，對於阿拉伯之反英運動，自深切具有同情之熱忱，而切盼其獲得最後之成功也。

申述戰後和平計劃 赫爾狂呼英必制勝

謂決實行保障輸英物資

【華盛頓十八日中華社電】美國之典型輸軸態度，按其前次所發表之諾克斯史汀生等強硬聲明，未免稍有過激之勢，羅斯福之爐邊談亦延期十日，尚未發表，足徵其苦慮之深，赫爾長官（見圖）十八日夜於貿易振興週間廣播時，發表美國之主張，爲根本目標，在於英國勝利之確定，同時並發表戰後之和平基礎綱領計畫案，茲錄其演說之綱領，及和平基礎條件如次。「美國已將發見輸英貨物之安全的保障方法矣，美國民富有犧牲性，是故一旦開始其所進行之事業時，則勢必完全達成之，美國之目標，厥爲使英國之戰勝，且爲避免國內分裂，並國際軍需之濫費計，凡我國民務宜衷心協力，不然樞軸勢力之蔓延，已將使美國民不安之感滋甚，並發表戰後和平之基礎條件如次，一、不能容許極端的國家主義並通商限制，二、爲國際通商之繁榮計，無差別待遇而樹立世界的通商制度，三、撤廢原料諸物資之差別待遇，而以國家的享受爲目標，四、規定商品供給之國際上諸協定，謀防止消費諸國及各國民之干涉，五、設置國際金融機關，以謀國際間之繁榮等，同時更主張確定自由通商之確立，以免經濟的崩壞，而求真正的和平，不然進目今之事態言之，決無真正和平」云

美以金元勢力脅南美

美阿通商協定具有政治性

【東京專電】據布宜諾斯艾利斯十七日電，關於美國再提議締結美阿（根廷）通商協定事宜，其意義不在於所謂解決美阿通商紛爭之純經濟意義上，而實具有極重要之政治意義，蓋舉全力擬參加與全體主義鬥爭之美國，今次擬制霸自己勢力範圍內之中南美，故對阿根廷，由其最大之弱點經濟分野，予以進攻，故其所含政治意義實以經濟方面爲重要，至此次美國再行提議之際，美國顯然含有下列各點，一、美國之對阿根廷工作，不僅供給美元，且進行輿論工作與重要人物懷柔工作，已鑒頓充分準備，確信不會失敗，二、美國並抱有積極進攻的意圖，於協定成立後，美國亦使阿根廷參加反全體主義陣容，而擬動員中南美以排擊西半球全體主義勢力，又十四日，華盛頓郵報報告稱美國政府發表此項再交涉之美國現擬實施凍結全部外國資金，與對此之許可制，對全體主義國船舶供給燃料之許可制，現行輸出許可制之全面強化，輸入許可制之實行，以及爲阻止日德諸國由南美購入原料故大量收買重要原料，排擊與軸心國有交易關係之敵性商號，與對全體主義之經濟壓迫等，且美國已對一部分中南美諸國，施行有效適切之壓力，暗中謀其具體化，似此美國以金元之威力，封鎖中南美全體主義諸國之經濟活動，已展開美國所最拿手之美元外交鬥爭，此次對阿根廷之通商協定再度提案即等於最初之前線攻略戰，故其推移，實值注意，美國在對阿根廷工作上，以極慎重之準備臨之，其基礎工作，不僅正逢行預備會議，且以財界空氣好轉爲目標，在去秋曾供給一億一千萬美元借款，以表示協助阿根廷打開經濟苦境之熱心，此外關於美阿關係調整上最大難關之阿根廷牛肉對美輸入事，以國策爲口實排除國內農牧業者之反對，其後以電擊貸用爲名，使議會承認輸入阿根廷牛肉，現僅待大總統之署名，似對阿根廷「不僅供給具體的，經濟的益利，且在一般政治工作方面，招待樞要地位之軍部指導者，至北美使其認識自己軍事的政治的實力，又數度特派財界及其他親善使節，電影明星等大肆努力，又阿根廷駐意大使路易斯納斯爲就任新外長歸國途中，在美國靠岸時羅斯福大總統，特奉爲貴賓，擬大肆歡迎，且於其到美之日，特發表通商再交涉之意見書，因美國此種婉轉對阿工作，對阿根廷自有相當效果，最近阿根廷將堅持嚴守中立態度，殊爲明顯，在經濟分野上，與美國協調之空氣極爲濃厚，十三日或因容納美國主張之故，以建設本國海軍爲理由已發表決定收買逃避該國之意大利及德佔領下之中立國船舶云

西半球法領地

美議員主張應予占領

【華盛頓十七日中華社電】美上院外交委員會主戰派議員等，鑒於佩丹於十七日言明與德協力，乃提倡美國宜佔領西半球法領諸島，而雷諾斯議員則倡論以實力佔領以前，應通告法國以之爲第一次大戰戰債支付之代償云，又據權威方面之情報稱全國二十一個共和國因德法協力歐洲新秩序之建設，於西半球有相當可慮之點，故亦一致主張於法領殖民地行以暫定的佔領行政云

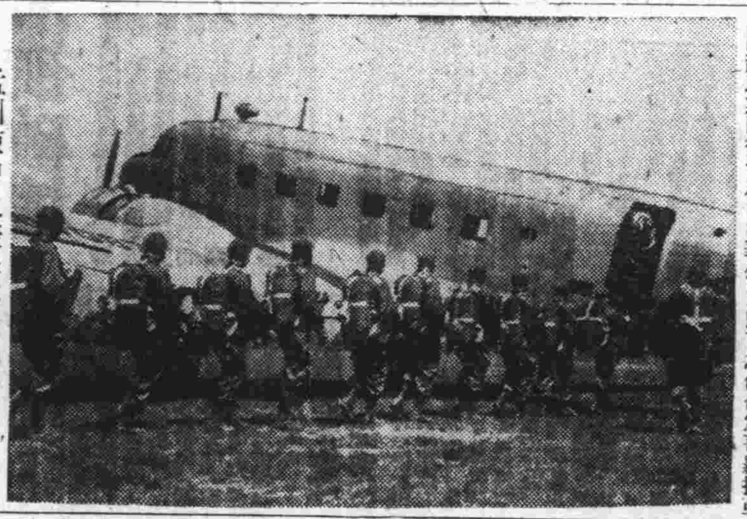

猛訓練中之美降落傘部隊

直港英軍大演習

【阿爾比斯爾得十八日中華社電】直布羅陀英軍塞軍，於十六日午前大規模之地中海總擊演習，有多數陸軍海軍參加，以該港之盤山爲中心，并有高速艦艇於海峽及地中海附近參加演習云

英艦五隻受損

【阿爾比斯拉浦十八日中華社電】英主力艦利納文號暨曾以破損抵直布羅陀港修繕，而十八日復有驅逐艦五隻駛來修繕，蓋均爲八日在西地中海護送商船途中爲意空軍所攻擊者云

哥羅國王行任命式

意哥兩國踏上新關係

【羅馬十八日中華社電】十八日午前十一時三十分，於起洞那列宮舉行哥羅提亞國王任命式，於時巴比列吉首相一行十七名，哥羅提亞代表亦行參列，當意國王正式任命司勃列得宮殿下爲哥羅提亞國王事後，並於比內吉宮簽定哥羅提亞之國境及政經關係之各項協定，夜間意國王復舉行盛大招待晚餐會云

【東京專電】據羅馬十八日電，意大利官方關於司勃列得宮殿下之任命爲哥羅提亞國王，及新條約成立意義事，十八日表明見解如左，意大利，哥羅提亞兩國間已見締結之各種條約，對於意大利已予以極大滿意，蓋意大利哥羅提亞問題，且在意國年來成爲問題，關於多民歷史上予以極大印象亞得里亞海問題，已以最公平態度，謀其解決故也，凡熟知世界變遷之人士均知悉意大利參加世界大戰根本理由之一，即在永久解決亞得里亞海上意國所蒙受重大道義的政治的，軍事的劣勢，蓋以前屬於瓦納吉亞共和國之港灣及諸島嶼，歸屬任何時均能威脅該方面安全之諸國所有，但此次新條約已使達爾馬加海軍大部分，歸屬意國所有，故數世紀來之問題已一部解決，[illegible]亞得里亞海[illegible]一九一九年巴黎[illegible]哥羅提亞[illegible]提亞國王，當益增深意大利哥羅提亞兩國之深切關係，此項崇高的道義的行動在十八日在白內卡宮簽字之條約上，已宣言爲強化巴爾幹之和平與兩國政治經濟文化的提攜，兩國決意相互扶助云

埃及輪查姆號

在大西洋沉沒

【亞力山大十九日中華社電】埃及政府十九日發表稱，埃及輪船查姆蔣號（八·二九九噸）載美國人乘客一百二十名及其他國籍之乘客八十名，計共二百餘名，由紐約赴亞力山大途中，在南大西洋上某地點沉沒云云，該船之美國乘客，主要爲傳教師及運送傷病兵者，沉沒原因及乘客之運命等均不明云

意哥羅新條約成立

劃定國境許意軍事便利

【羅馬十八日中華社電】哥羅提亞國王就任後，意莫索里尼首相及巴比列吉首相乃行劃定國境及軍事問題，兩國協約與關於意哥新條約簽定云

【東京專電】據羅馬十八日電，十八日莫索里尼首相與巴比列吉哥羅提亞首相之間簽字之意大利，哥羅提亞條約，由三項之條約及附屬議定書而成，第一爲關於國境劃定，意大利將基於此之達爾馬齊亞地方編入意領，條約第二爲關於軍事問題，意大利，哥羅提亞兩國在達爾馬齊亞地方不得建設要塞及其他軍事設施，哥羅提亞不創設陸海空軍，哥羅提亞在有意國要求之時，規定容許意軍通過該國領內等諸點，條約第三，關於兩國相互保障及關於條約關於國境之條約全文如下，第一條，本條約中規定之所謂達爾馬卡地方，即含午拉，寒見尼克，托拉烏，司帕爾特四市，自午拉至斯帕爾特附近廣汎地域，編入意領，第二條，除巴克，布拉哈，來修，諸島嶼之達爾馬卡沿岸諸島，認爲哥羅提亞領，第三條，新國境之劃定，後日由意國，哥羅提亞兩國委員協議後，將此決定，但關於上項國境劃定，則考慮兩國政府之要求云

美捕外籍居民

以德意兩國人爲尤甚

【華盛頓十八日中華社電】美司法省最近發布全國外國人逮捕令，迄今已行被逮捕者已達百六十九名，均爲以不法入國嫌疑爲理由者，尤以德意兩國人爲甚，惟亦含有瑞典，希臘，葡萄牙，西班牙人，至於外地之逮捕結果如何，目今尚未判明，美司法省長官傑克遜十八日曾有如次之廣播「今次之逮捕令，並非有逮捕全美外人之意，僅爲對入國及超過所定期間者並海員而已」云

良鄉擴充各級學校

縣署擬定辦法切實施行

【保定特訊】冀省良鄉縣知事陳中和氏，蒞任年來，對於一般政務，莫不努力推行，故縣政日趨明朗，刻爲積極發展教育，特擬定恢復擴充各級學校辦法，切實施行，以期減少失學兒童而謀教育普及云，茲將恢復擴充各級學校辦法，照錄如後，良鄉縣恢復擴充各級學校辦法，一、目的，以減少失學兒童普及教育，而求全縣各級學校逐漸發展爲目的，二、整理縣教育款產，派員清理全縣教育款產，並設法籌募以謀教育經費之增加，三、恢復舊有學校，嚴飭各鄉長限期恢復舊有學校，並由本署隨時派員視察督促，四、擴充初級小校，全縣九十三編鄉最低須成立九十三校以達一編鄉一校之目的，各鄉因人口經濟距離之特殊情形感覺一校不足用時得設二校或三校，五、設立師資訓練班，因師資缺乏，擬於本年度暑後成立師資訓練班一處，招集高小畢業或中學修業學生加以一年或二年之短期訓練授以師範主要學科，畢業後分配各校服務，以補本縣師資之不足，六、添設職業教育，本縣職業教育甚爲缺乏，茲爲提倡起見，特擬訂辦法，於縣城立小學女生部，添設職業教育班，以資提倡，七、頒發設備最低標準，影響甚大，特擬訂各鄉公立小學設備最低標準，頒發各鄉小學遵照，以期設備逐漸完善，八、訓練師資增加薪金，擬由本署舉辦講習會以訓練於本屆教員檢定之後，其不合格之教員，因本縣師資之不足，暫以代用教員任用，並依照擬定試驗訓練等第，訂定薪金等級表，一律按級增薪，頒發各鄉小學遵照，九、視察全縣教育，每學期須普遍視察全縣各級學校一次，確實調查各鄉辦理情形呈報本署核辦，十、厲行各校獎懲辦法，根據視察報告詳核各校辦理成績，並由本署擬訂獎懲辦法依照辦法嚴厲執行，以資整頓而便發展，附註一、縣立小學之恢復擴充，由縣署教育科負責辦理，各鄉公立小學恢復擴充，由各鄉校長負責辦理，由縣公署指導督促之，二、本辦法如有未盡事宜得隨時修正之

協商強化支援國府

日將開中央現地聯合會

【東京十九日中華社電】本多日駐華大使，同五時在德大使館內舉行會談，關於強化育成國民政府，爲向政府傳達日本國一致之意向，已於十四日抵東京，此間與首相及陸海外相遂行會談，十九日與及川海相會談後，預定之與政府首腦部會談暫告終了，各會談均圓滿進行，於茲關於支援國府之該大使要使命似大體達成，然關於今後現地軍及政府應實施之細項事項，在東京尚須與事務當局進行協議，故該大使需要再逗留於東京，將在東京招待現地軍官關係者，召開現地中央合同會議，促進強化育成國府之具體化云

朱深赴日抵門司

【門司十九日中華社電】爲視察日本各界新體制而赴日之華北政務委員會常務委員朱深氏，十九日乘布拉基爾丸抵門司，參觀八幡製鐵所後，即乘該船赴神戶云

各省市教育長官

將滋京參加會議

【北京特訊】此次華北第二屆教育行政會議，各省市教育長官，自奉到通令後，當即準備一切，現以開會期近，除由教育總署以陸續抵京，教署籌備幹事會分組指定專人籌備外，據悉河北教育廳長孫今害，河南教育廳長陳書，山西教育廳長裴禮泉，天津市教育局長何慶元，青島教育局長陳命凡，均於二十日二十一兩日分別抵京

日本青少年團

贈德意同盟祝詞

【東京十九日中華社電】大日本青少年團爲慶祝日德意三國同盟及與盟邦青少年親善提攜，由去年秋募集全國青少年團職員之交驩慶祝詞應募者五千七百餘名，約一萬件，故將其一半贈呈德意兩國青少年團，十九日下午日

滿發表保承認公電

【新京十九日中華社電】保加利亞政府承認滿洲國之公電，已於十九日到達日外省，故滿洲國政府發表如左，保加利亞政府十七日由該國政府外交大臣以電報通報五月十日承認滿洲國之旨，電文內容如左，本大臣對閣下通報保加利亞政府五月十日承認滿洲國之旨，保政府祈念滿洲國國民之繁榮與幸福云

近東問題

將爲美國參戰關鍵（上）

恐終對英無濟自投陷阱

巴爾幹戰局所趨

舉世注目的巴爾幹戰爭，在震駭殊俗中結束了，當南斯拉夫政變，希臘宣佈對德作戰的一剎那，雖然巨希兩國的實力那末單薄，總有强大的英國海陸空軍作其後援，所以誰也預料不到不及匝月，德軍竟堂堂開入巨哥，一鼓而下希京雅典，不但巨希兩軍望風而潰，即英國機械化部隊，也難免再蹈法境敗退，由丹克爾海港脫逃的覆轍，由這一次的戰鬥，證明了德軍的鋒銳無敵，[illegible]英國的陸[illegible]精良，[illegible]英國[illegible]如何努力維持危局，何能抵禦德[illegible]空軍連[illegible]

無以比德空軍閃電戰，電擊戰的效能，在這個軍器比值下，德國之勢英，一猶獅子搏兔，泰山壓卵，匪特制勝英國既受挫於北歐，則英國之重勢已岌岌可危，亦出卑以轉視巴爾幹，委心積慮依巴爾幹爲進可以攻，挽回在歐陸已失之地位，退可以守，確保地中海的海上優勢，自不待言，因此之故，英國對巴爾幹軍事的發動，曾以數十萬兵力，與巨希聯合，對抗德意，乃巨希兩軍一遂排山倒海，壓上前來之德軍，竟如風前之燭，任英國如何努力維持危局，何能抵於軸心手內之後，地中海上的風雲頓趨緊張，由地中海西連大西洋，南接北非，由於巴爾幹戰役英國再度的失敗，直接又擴大了德意軸心國的聲勢，鞏固了德意在歐陸的支配地位，增强了德意的政治的，經濟的，軍事的力量，英國在歐陸務得於火炬之旁，發覺舉棋不定，坐臥不安，反之，德意納巴爾幹於軸心手內之後，地中海上的風雲頓趨緊張，由地中海西連大西洋，南接北非，使英國首不顧尾，內外奔命。於戰爭，抑且握有戰略上必然克敵取勝的左券，直佈羅陀等重要海港，當難以避免德意空軍的粉碎，同時英國海軍的戰鬥力，在德意空軍的制壓下，必因蒙際的消滅而銳減，由此可知英國在巴爾幹前進基地的丟失，即無異於地中海上的預兆，暗示着英國在歐洲戰場將陷總却退的期間，當非非薄過甚之詞，那麼，地中海的命運如何必將影響北非，近東英國附屬領土的動搖，使英國首不顧尾，內外奔命，

英國目前的危機

亦出以同樣的態度，終至於不可收拾而後已，量情度勢，盎格魯撒克遜民族的末日，今已到來，巳爲新興的德意兩國所擊破了，支配世界的迷夢，其事可以覆案，歐洲的制空權已牢固的掌握在德意手心，則地中海上的戰殆可斷言，果如是，英海軍局，當係以空制海的形勢，直佈羅陀等重要海港，當我們不難直覺的認識英國對於近東戰局的倚重，同時，爲了挽回在歐陸與巴爾幹兩次的頓挫頹勢，英國將來對近東戰局必千方百計懇求美國參戰，以防萬一再重演前劇，這可以說是英國內心的苦衷，然而，英國今日已非雄糾糾之猛虎，而落到千創百孔氣衰力竭之殘廢，內則物質不繼，國防生產不給於用，勞資對立，使社會日趨紊亂，政治政黨日趨離叛，不過，也許有人說，英國此次雖被德意驅逐至歐陸以外，但英國的海軍實力，依然保持着絕對的優勢，地中海上的制海權仍操在英軍之手，將來萬一近東戰局揭幕，英國在大西洋太平洋印度洋的外國艦隊可以成爲英國海軍的外援力量，美國海軍可以與英海軍貫通一氣，縱橫於地中海，將北非納入英海軍制壓的圈內，另一方面，英美意制空權的打擊，在德意空軍控制下，英海軍只有被粉碎而失去戰鬥性能，由地中海經過紅海逃到印度洋，當汗，伊路支，阿拉伯等地，獨立者獨立，要求解放者風起雲湧，甘心受英帝國之策驅，而聽命調遣動員參戰的實不過一二自治領而已，這樣一來，衰老的英國已如遍身搔瘊，動轉不靈，依此以言近東的決戰，成敗之數，無待蓍龜矣，美國在大西洋太平洋印度洋的外國艦隊，如加拿大澳大利亞洲，南北非，埃及，印度，緬甸，馬來，阿富汗，伊路支，阿拉伯等地，日陷孤立惡化，且國際環境，日陷孤立惡化，且由英國一再失敗於歐戰聯繫，將來萬一近東戰局揭幕，美如是高漲，反英的空氣決不能美國如何支援，亦難對抗德意的制空權的打擊，在德意空軍那時只有被嚴重威脅，上海其不致受德軍的威脅的話，近東反英的空氣決不能如是高漲，反之，英海軍無論美國如何支援，亦難對抗德意制空權的打擊，在德意空軍控制下，英海軍只有被粉碎而失去戰鬥性能，由地中海經過紅海逃到印度洋，由此可以進出伊拉克，進攻阿剌伯，由於最近伊拉克，阿剌伯的反英運動的澎湃，德土關係，蘇聯的更進一步接近而加強，近東的英國地位，已成四面楚歌的情勢，那末，英國在近東戰局的勝利，猶如鏡花水月，殆無人可以置信其有事實之可能，德意空軍那時只有被嚴重威脅，巴爾幹半島封鎖起來，使陸軍無法跳過天塹，伸手至近東，德意空軍那時只有破壞力戰鬥力，而無進攻佔領以及確保佔領地帶的能力，則英國立即轉危爲安，轉守爲攻轉弱爲强，這種觀察然是一種不正確的偏見，我們知道如果英國的制海權的話，巴爾幹戰役，絕不致望風敗潰，克服德意制空權的話，巴爾幹戰役，絕不致望風敗潰，如果近東伊拉克，叙利亞，昭然若揭，

財務總署公益獎券辦事處通告（第十二號）

爲通告事，查本處公益獎券業經呈奉總署核准自第六期起每期發行額增爲三十萬號，頭獎三號各得五千元，二獎三號各得二千元，三獎三十號各得五百元，四獎三十號各得一百元，五獎三百號各得五十元，六獎三千號各得五元，末獎十號各得一元，下獎九號各得一百元，三獎上下聯號各得一百元，二獎上下聯號各得五十元，共計獎額一千六百五十萬號，另有重獎者只憑其獎券中獎各號發一次，以本處公佈之號碼爲準，其他所載本處所定各條仍照舊辦理，除由總署公佈修正發行章程外，特此通告

風痰救星 牛黃至寶丹

慶祝藥王聖誕減價三成 四月廿七廿八廿九三天

此丹專治風痰壅盛，中風不語，口眼歪斜，舌強語澀，半身不遂，小兒急驚，牙關緊閉，痰涎壅盛，昏迷不醒，大人中風，小兒急驚，胸悶氣短，舒肝解鬱，氣血兩虧等症 ▲每丸五角 ▲每盒三元 ▲天津法界天祥市場 [illegible]

專門肺癆科 周隆高大夫

地址義租界三馬路三十五號 時間每日下午一時至三時（新）

寶得洋行

收買鑽石翡翠古銅老磁等件 英租界中街二一六號 電話三〇八九九號

于東川大夫

本自家傳歷世行醫，專治傷寒瘟疫及小兒痧疹，上午十時至下午四時出診，寓法租界新菜市旁大安里二十七號，電話四局〇八二〇號

命相奇驗 了塵女士

幼承家學精研哲理於談相批命占課俱有獨到之處尤在僕實不作奉承之語經女士推算之指示迷途無不靈驗如響感激之餘特此登報鳴謝 地址天津法界大華市場三樓 金曹氏謹啓

印度名藥，運華濟世！鴉片白麵，縮癮神品！

神乎其神 奇乎其奇 意想不到

服法自由 強硬鐵證 造福人羣

切勿盲從 天然抗毒 三招請各地經理三

天然抗毒素

FRUIT OF BLESSING

印度鴻發公司出品

三大特點！ 打倒欺騙劇除虛僞 如有舖保見效收費 本埠爲限

斷癮 縮癮 無癮

定價 純淨製劑 每瓶國幣六元 複方製劑 每瓶國幣十元

中央衛生化驗所給證

遠東總經理 天津法租界廿一號路慶豐里

華北總經理 上海英租界貴州路天津路口趙南石藥局總行 倉大藥房分行

各埠經理

明星香水

婦人科聖藥 惠乃玉

複方 最新成分 含有秘密 治効 子宮諸病 腰痛 卵巢炎 產後諸病 快心奏効 國御婦人間に好評 全國藥店販賣 發賣本社 東京·井之頭公園 貴命堂製藥株式會社 （支店）京城·奉天·天津

餘昌鐘表行

天津 夏季大減價三十天 鐘表九扣 眼鏡八扣 特價品不折不扣

走電座鐘 特價五十二元 摩登座鐘 特價三十五元

總行法租界天增里 分行東馬路官銀號

津門艷跡

掌故小說 下冊出版 實價九角 天津大陸廣告公司發行 北京代售處琉璃廠一九八號文興書局 各書局均售

中醫郭眉臣弟子高季培大夫

專治四時溫疫痧疹白喉以及內科各症 上午十至一時在東馬路太平旅館 下午二至四時法英界義臺里九號 應診

你愛好攝影嗎 請讀攝影趣味

義商運動場 回力球

今晚八時半起 單打十次

一	二	三	四	五	六
安謀俠	蘇唐格	依巴拉	沙平英	卡曼地	古禮地

今日購筆贈送六寸原底電影明星時裝照片

免費電刻姓名 派拉蒙金筆製造品質樣式無一不在最高水準之上，積多年信譽方有今日的地位

金筆典型 派拉蒙金筆

物美早經公認 便宜顧客知道

▲新型金筆每枝十二元 ▲特種特價每枝十七元 ▲甲種特價每枝五元 ▲乙種金筆每枝三元

萬年毛筆 使用方法，如同鋼筆，貯墨一次，寫字盈萬 特種每枝四元 甲種二元五角

天津總行法界馬家口通順棧內 天津支行日租界旭街北首路東 太原分行西夾巷泰安旅社內進 北京分行東珠市口聚隆店內 北京支行報子街西單飯店內 濟南分行西門大街樂指巷口 青島分行北京路中興棧內 石家莊分行昇平街北京旅館

宏豐百貨線店

慶祝五週年紀念 由五月一日起 總店支店同時舉行 一五大奉酬三十天 各界仕媛駕臨便曉 宏豐線店 總店法租界 支店估衣街 批發不在此例 空前絕後勿失良機

京市頒發居民證書 下月中可辦理完竣

居民照像今日起始辦理

【北京電話】北京市當局、關於頒發居民證書事、經詳細擘劃籌辦、各項均已就緒、決於六月一日起、至七月一日止、一個月期間內、發給市民佩用、至居民證上所須貼用像片、亦經警局指定照像地點、每區四處、由五月二十日起開始拍攝、計每份三張、收費只須三角、如果依照規定尺寸、在他處拍照者亦可、照像辦法已經規定茲錄如下、

第一條、凡本市住民、無論男女滿十二週歲至六十歲以下者、應一律準備居住單人像片、第二條、不願在照像館緬照者、得往本局臨時指定照像館商所設置之臨時照像所拍照之、第三條、照相日期自五月二十日至六月十日止、第四條、每日照像時間、自上午九時起至下午六時止、第五條、相片尺寸、長一吋三分寬一吋、第六條式樣爲單人光頭、半身正面、第七條、各紙用半光軟片、第八條、各人像片每人一份、每份三張由本局規定公價國幣三角、當時交付、不許浮收他費、第八條、住民當日照畢、由照像所發給憑證、於第三日持證仍赴原拍照所、以收據換取本人像片、持回待發證時貼用、第九條、住民應遵照指定日期各往本區附近臨時拍照所前往拍照、不得遲延、倘逾期不照、即不發證切勿自悞、第十條、凡極貧住民、前經本局調查有案者得免拍照、發證時在證內註明極貧字樣、第十一條、凡在照像館拍照者、須合於本辦法標準、否則不得貼用、

京市處理聯協議案 最近工作極爲積極

【北京特訊】新民會北京特別市總會、自上月舉行第二次委員會議後、對於聯協議案處理工作、日趨積極、茲將該會最近對聯協議案處理情形、略述於次、甲、議決案之處理、爲委員會至上之任務、必使議案一一見諸實施、並使民衆得到福利、才算完成委員會之使命、茲就本會第二次委員會之收穫、以明進度(一)第二次委員會召開後之收穫、四月二十四日舉行之第二次委員會、審議通過委員會辦事細則草案並分配工作、委任書記、委員會之中心工作、遂以決定(二)一任委員會議案共計二十一件、關於政治者共十案、關於經濟者共七案、關於文化者四案、各項議案之處理、依「北京市聯合協議會實施計劃書」之規定、應由委員會再行審議、審議決定後、再與各關係機關連絡使其得到實行之(三)識別議案之性質分函附送各關係機關、基於上述之規定、分別將議決案依其性質、須請其關係機關協力實行之者、則逕將有關議案隨函附送其關係機關、(四)連絡市公署請其協力、爲實踐「府會表裏一致」之效、故將函送各關係機關之各項議決案、重抄一份、函送市公署、頃已得其協力之答復矣、乙、工作之推進、工作之圓滑略爲阻滯的進行、此爲委員會最切要之願望、爲達到此種願望、則應講求種種方策、以期會務推行毫無遺憾、以前委員會已獲到相當成效、關於議決案之種種處理、亦已作到相當階段、今後工作方針所宜注意致力者、約略陳之、有如左列(一)各部工作應如何推動、委員會事務、由三部、三會分担之、各部由部長附書記組成之、各會則由主席、委員書記組成之、各個單位、原應於委員會休會後、繼續分別召開以期完成委員會之委囑、而免議案實施陷於擱淺、但應如何推動、則當研究一確切有效之方法(二)連絡之方式、講求推動委員會工作之有效方法、約有二種(一)由書記面催部長或主席請其召開「部」或「會」小組會議、以促議案之實行及其他會務之進展(二)由事務局長名義函促各個部長各個會主席迅行集議、若論收效之速、後者當較優於前者(三)講求議案之實施方法、各關係機關對於議案之實行、有已在推進中者、有尚在計劃中者、亦有其他原因不易實行者、委員會應知曉其全貌、如有須委員會協助者、則應臨時召集委員會全體會議商討之(四)如何完成「會運動」任務、此爲委員會最終目的、爲達到此目的、必須府會能達成一體之實踐、各關係機關各因其行政系統之關係、似應參照中國行政上的習慣面與消運用之、則於「會運動」之前途裨益實大云、

審理聯協議案 各分會開會議

新民會天津市總會、聯合協議會中之各分會、以前者油業分會協議會舉行會議爲始、繼續提出議案之審議、十九日舉行第一地區分會、運輸業分會會議、第一地區分會、下午四時在東馬路私立第一小學校內開會、市總會有趙科長代表者等五十四名出席、推崔寶鉦爲議長、舉行議案之審理、六時半閉會、運輸業分會、下午三時在估衣街該會事務所中開會、有代表三十名出席、作相同之提出議案之審議云、

中日交驩學藝大會 下月一日在日界舉行

會定於六月一日午後二時、假日租界宮島街日本商業學校大禮堂盛大舉行之中日交驩學藝大會、經津市公署教育局及在天津日本居留民團雙方積極籌備下、頃已大致就緒、今次華方參加學校共計十五校、表演學生三百八十四人、項目共爲十八項、茲將各校報名參加項目及參加人數誌之於次、

(市立模範)唱歌、清潔歌、五十人、(市二十六小學)獨唱、天賜歌舞、二人、(中日中學)口琴合奏、寄生草、十四人、又口琴齊奏、軍艦進行曲十四人、(市女師附小)唱歌、農家樂、四十人、(市四小學)舞蹈、交驩舞、八人、(市立女師)劍術、形意六合劍、一人又劍術、形意六合劍、十人(培才)表演歌、栽縫舞、八人、(普育女中)音樂、行船樂、九十八、(市十六小學)話劇、徵求演員、八人、(市一中學)國術表演、雙鈎、戟、刀、槍、棒、六人、又音樂演唱、雷夢娜、一人、(市五小學)唱歌表演、空中樂、九人、(市師)國樂、雲慶、二十一人、(共立)舞蹈、元氣十萌、二十人、(市女中學)舞蹈、健身舞、十六人、(市師)四部合唱、韻之歌、六十六人、又市教局十九日曾分函各校頒發參加大會規約如次、(一)各校參加師生、於一時半齊集會場依校次入場(二)參加各校、不論表演與觀摩應由職教員領導學生參加、但不得超過指定人數(三)表演時間、應由領導者維持秩序(四)參加師生不得遲到早退、聞中日雙方爲討論本屆大會應行興革事項、以作下屆再舉行時之準據、擬於該日會後在民團俱樂部雙方各參加三十人、舉行座談會、藉資討論一切云、

編譯館設兩委員會 張心沛任審訂委員長

【北京特訊】國立華北編譯館、自成立以來、館長瞿益鍇、即積極計劃編譯事項、關於大學高中參考書籍、爲編譯之主體、文史與科學、編與譯兼重、爲根據該館章則、決設立計劃審訂兩委員會、計劃委員會司編譯各種書籍事項、審訂委員會司編譯已成各書之審議及校訂、除計劃委員會、已於本月初成立刻着手初步工作外、其審訂委員會、亦將成立、聞昨已由館長聘定教育總署教育局長張心沛氏任委員長云

性病預防週 今日起在公會堂舉行

在天津日本居留民團衛生部、鑒於時屆夏令、百疫最易滋生、尤以花柳性病爲甚、小則傳染妻孥、重則戕傷生命、茲爲使市民有所警惕、早謀預防之策、特主催性病預防展覽大會、由天津衛生防疫委員會後援、假日租界花園街公會堂自二十日起展覽一週、於二十六日截止、十九日會場佈置就緒、任人參觀、以收宏效云、

濟鐵殉職人員 肅舉行葬儀

【濟南特訊】治安之確立對交通之開發、文化之向上、予以莫大貢獻、但由共產匪團爲衛護沿線愛護村民起見努力奮鬥、不幸中匪彈殉命爲建設大東亞之基石之交通戰士日系三人、華系五人、計八人之濟南鐵路局葬儀、於十七日下午三時在濟南公會堂、於中日各機關代表、下津局長以下參列之下、嚴肅盛大舉行、此次受局葬之榮者、日系爲泰安警務段員故中西一三(二三)坊子警務段員故鈴木仙太郎(二八)濟鐵警務處故濱口朝次郎(二八)三氏、華人系爲泰安警務段故吳祿舉(二三)濟南警務段禹城分段故馬書麟(二六)同濟務處故陳本雲(二二)濟寧汽車興業所故邵鴻雲(二〇)濟南警務段禹城分段故宋漢臣(二九)合計八柱、均在本年二月二日至四月二十三日之間、匪襲之時克盡職務、實爲以身示以鐵道戰士精神之模範從事員云(像片爲局葬式場)

留日學生補領證書 教育總署擬暫行辦法

【東京特訊】近來自費渡日留學生日增、但多有於國內未領取留學證書者、故影響入學手續匪大、華北政委會教育總署有鑒於此、特制定留日自費生補領留學證書暫行辦法、並已呈准華北政務委員會備案、最近華北駐日留學事務辦事處已接得教育總署訓令、有效期間爲四個月、茲將該暫行辦法誌左、

第一條、本辦法對於現在日本自費留學、而在國內未經領得留學證書者適用之、第二條、擬請補領留學證書之留日自費生、須備具左列之條件、(一)現在日本已入高等學校專門學校、或大學肄業者、或已入其他機關研究實習者、(二)在校成績優良品行端正者、第三條、擬請補領留學證書者、須檢具(一)在學證明書(二)學業成績證明書、三、保證書、四、最近四寸半身照片四張、五、證書費國幣二元、六、印花稅費國幣一元、呈請駐日辦理留學事務事員辦事處(以下簡稱駐日辦事處)轉請教育總署審核補發、第四條、駐日辦事處對於所繳各項證件、應即予審查、其合格者檢同證件、陳明該生以前赴日留學日期、代爲轉請、不合格者得逕駁斥之、第五條、本辦法自民國三十年五月十一日起、至九月十日止、以四個月爲有效期間第六條、本辦法由教育總署制定、呈准華北政務委員會備案施行、

懷柔採礦鍊金 日專家八月間來華

在張學良全盛時代以張氏私有金庫聞名之華北冀東懷柔鐵山、由阪大教授松川達夫博士獨持之冶金法、可從出中日滿最多量之金、由興亞院之斡旋、最近將大規模採鑛精鍊、華北懷柔礦山之鑛石一公噸中含有五〇乃至一〇〇公分之金、由從來之精鍊法採金、因鑛石中含有多量氧化鐵之關係、含有金分之百分之十乃至十五、不能採出、現地之興亞院當局、亦因此不能核算、去年秋由阪大教授松川達夫博士、發明新精鍊「浮游選鑛法」、遂將鑛石送往該博士處、請求協力、該博士將送來之礦石分析結果、則爲金五〇一一〇〇公分、銀五〇一二〇〇公分、鐵二〇一四〇公分、與日本內地產之金礦不只含四十五相比、含有多量之金、但因鑛石中之氧化鐵爲劑、已知即由「浮游選鑛法」、亦不能將含有金分全部提出、故該博士、自去年秋以來、苦心研究、已完成獨特方法、此方法爲比重選鑛法、燒燄力選鑛法所得精鑛、使之鹼化、加入石灰、鹼灰、二石等物、加以熱力、使成爲「金銀還元鐵」入電氣爐中電氣分解、將含有金百分之九十、可以提出爲金、博士爲實地的應用此劃期以精鍊法、將於本年八月來華云、

特二區整飭市容

市署特二分局、爲澈底整飭交通、衛生、市容、戶籍起見、曾經擬定長警分區制、呈請警局核准施行、計全區劃定爲三十二個崗警區、十個警長區、每一崗警應對各該管區內之交通、衛生、市容、戶口等項、負責管理、每一警長、則負責督促各崗警澈底管理、至於警官則對警長警士統馭執行、此項制度實行以來、頗著成績、近以日久玩生、多年疏懈、以致管界內一切行政均欠整頓、並嚴飭所屬對於此後之有礙交通之攤販車輛、務決絕取締、有碍市容之廣告亦嚴禁粘貼、此外戶口之清查及衛生之檢察尤爲重要、其以前每日晨起、均得自行掃除洒水、以補清道夫之不足、倘有玩忽者、該管警官警長警士皆從嚴處罰云、

蜂窩廟香客極踴躍 統計已超過十萬人

舊歷四月二十八日、相傳爲藥王聖誕、一般人民爲期求健康、患病時候早占勿藥、所以於藥王聖誕日、紛紛前往藥王廟燒香還願、走一步磕一個頭、大都是由家中一直磕到廟門爲止、其用意爲顯示極度虔誠、祈求神佑、藉達到個人獨善其身之目的、此種事實在中國各地皆可見、足可證明宗教努力雄厚、以及人民迷信之濃重、現在、天津縣之藥王廟、已經逐漸復興、本年度廟會、業於舊歷四月十五日開始、連日津市民來前往燒香者絡繹不絕於途、據廟方大略統計、燒香之善男信女、刻已超過十萬人、香烟繚繞、鐘鼓齊鳴、足徵藥王爲津市民崇信仰之深遠爲如何也、廟會爲舊歷四月三十日圓滿、預料於四月廿八日、藥王聖誕正日、燒香者當更較近日爲多、徵之往年已有先例、相信本年度廟會復興、其盛況必較往年爲盛也、藥王廟位於津縣蜂窩村、曾一度燬於火、而在天津水災發生之際、更遭受水浸、景象頗爲悽慘、去年蜂窩村一帶尚有積水、故廟會遲至今年始行舉行、同時附近農村亦藉廟會舉行爲契機、來交換物資、此乃極有意義之一事、惑之燒香拜佛實爲重要、本年度廟會售賣以蘆席爲大宗、實可稱爲天津縣第四區之特產、故廟會之舉行、對於物產發揚、實不應以小窺也、

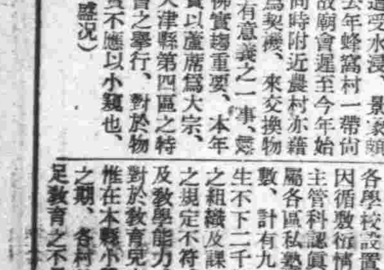

(圖爲廟會盛況)

高考及格人員謁師 王委員長親臨致訓詞

【北京特訊】華北高等文官考試自於日前舉行議事、並經正式錄取五十九名後、爲對典試委員長王揖唐氏、表示敬意、並以鄭重紀念起見、特於十九日午後四時、在懷仁堂內舉行謁師典禮、參加者除本屆及格者外、上屆高考及格者六十名亦均參加、共一百餘名、王委員長於四時步入禮堂、銀髯飄洒、春風滿面、睹此百餘青年生員、中心固欣慰已極也、行禮如儀後、首由王委員長以師長資格首致訓辭、略稱我國歷代重賢、科學制度即係人材主義、民國以降、科舉廢去、國家用人推舉推賄、因以人材凐沒、考試等於虛設、華北自恢復高考以來、新國家人材多爲之發現、誠屬國家之幸、此次得伸諸君、皆係我華北傑出人材、亦即將來建設新國家之棟樑、是以此後任用於何處、務望仍本一往精神、努力爲國服務、以達國家民族復興之大業云云、次由副典試委員長吳凱聲致訓辭、略稱國府還都以來、所恢復五院制者、即爲注重人材主義、是以考試院積極謀求爲國選材、諸君今後之努力、一方爲國服務、一方亦即提倡人材主義云云、最後由今屆高考魁首步毓森致答辭、謂生員等僥倖入選、於惶愧之下、決遵照諸位長官殷殷之囑、努力從公、各於其所負之職責上、爲建設新國家勤勞、爲我東亞古民族之復興、奮勉前進云云、迄五時許散會、又該高等文官考試試務處頃以考試事務業經完全竣事、即於二十日起移住內務總署內、仍由處長柯昌泗氏領導辦理一切結束事宜云、

冀省沿海地區 墾荒田八萬頃

華北墾殖公司着手進行

於新國家新政推行之下、百廢俱興、視爲主要國民經濟部門之農業、年來亦極謀開發、去歲由中日合資組設華北墾殖公司成立後、遂即着手籌備荒地開墾事業、八年以來更趨積極、聞該公司頃已選定於冀省沿海一帶墾殖新田一萬頃、又於冀東沿海地區開墾荒地七萬頃、將來果能一一着手實現、對我華北農業增產助益至多云、

小額硬幣風潮已平息

糧業收進極多商會謀兌換

當局爲鞏固華北金融、統一幣制、曾發出佈告曉諭民衆、詎市民發生誤解、以爲凡屬小額硬幣、均在禁止流通之例、以致謠諑繁興、恐慌一時、多將小額硬幣盡數購買日用物品、尤以米麵門市商號一二日來所收小額硬幣、竟聚有二十餘萬元之巨、而屬於兌換業者、以是各米麵鋪將貨售罄、無法續貨營業、三津磨房公會、會議請市商會設法兌換、劉會長以未能安斡旋、情形殊重、當召集常董會議、並商准當局、決定先由市民銀行接濟二十萬元借與市商會、將三津磨房業各會員所收聚之滿洲中央銀行發行之小額硬幣、兌換鑒票以濟眉急、至兌換之小額硬幣、再由社會局長偕同市商會長轉向滿洲中央銀行辦理云、

回聯決援助伊拉克 將在津舉行援聖戰大會

【北京特訊】自英伊戰事爆發以來、英帝國之壓迫回教民族、愈形表面化、刻非但阿拉伯、巴勒斯坦、伊蘭等回教國家已表示反對、即全世界各地億萬之回教徒、亦莫不表示憤慨、中國回教總聯合會頃鑒於此次英國之侵略伊拉克、即不啻施行暴滅回教之政策、伊拉克之驟起宣戰、殊屬表示回教民族勇敢之精神、是以中國五千萬教胞、爲表示教徒之團結、宗教之發揚光大計、決予以有效之後援、並定於本月二十一日午後三時、在廣安門大街該會舉行「援助伊拉克聖戰大會」、該會昨特柬請各關係方面、屆時參加大會云、

日軍樂隊演奏

北京日本軍樂隊、日前由京來津、茲爲與各界聯歡計、特定於廿四日下午八時半至十時半、在日租界大和公園、廿五日下午三時半至五時半在法租界法國花園演奏、任人入場欣聽、並無票限、業已與法工部局接洽竣事云、

津強化衛生行政 決擴充清潔隊

津市位當通商大埠、人口繁密、每日所產垃圾、爲數極多、市署衛生局清潔隊、合計共十六個分隊、而分隊長不過十一員、其餘各隊多係鄰近各分隊長及局內稽查員兼清潔隊員分別兼任、再清潔隊二兩隊共六十餘名、除總分各隊、有二十名担任內勤及催交廁租等事項外、其餘均係在各隊分段督率工作、關於數量、實感不敷分配、再清潔隊現有夫役共七百八十名、除補充分隊夫役六十名、向爲各處臨時出差之用、其餘七百二十名、分配在各分隊工作、但內中仍有一小部担任其他留守差遣與各隊消毒班等項事務、至實地担任全市掃除運穢夫役不過六百餘名、工作力量與現在事實需要、實感過於懸殊、所以各區穢土、不能遠運、截至最近、各處穢土雖已經大半平墊各處窪地、但終非治本之策、聞津市衛生局局長傅汝勤氏刻爲強化全市衛生行政、刻決擬由擴充清潔隊入手、聞已決定增募清潔隊夫役三百名、增添運穢木船若干艘、增加汽車及土車若干輛、現正擬具計劃、呈請市署核示、又衛生局爲訓練衛生稽查人才、曾於去年八月成立衛生稽查訓練班、召集各衛生稽查員、如訓練第一期本年四月二十五日始行期滿、並由方參事監考畢業、聞該局爲預備擴充清潔隊、選拔人才、刻正積極召考第二班衛生稽查訓練班、(限於清潔隊及衛生稽查員)將來畢業後、成績優良者、將來即擬充清潔隊隊日云、

張韜在日視察司法

【東京特訊】國民政府最高法院院長張韜氏、爲謀改進司法行政起見、特東渡考察、傳資借鏡、已於五月十五日到達東京、隨行者爲最高法院書記官叢尚滋諸氏、連日考察各司法行政機關、並訪問興亞院、司法大臣、大審院長及檢事總長等、於十六日午後、我國駐日大使褚民誼氏、在大使館內特別設宴招待、預定日程爲五月十六日訪問興亞院、司法大臣、大審院及我國駐日大使館、十七日訪問司法省、視察司法研究所、訪問大審院長及檢事總長、視察大審院外各裁判所、十八日休養、十九日視察少年審判所、東京拘置所、府中刑務所、晚總務長官招宴、二十日、訪問東京帝國大學及視察警視廳、二十一日至二十二日赴箱根、熱海遊覽、二十三日訪問東京民事地方裁判所、區裁判所及司法研究所、二十四日訪問刑事地方裁判所、考察檢察制度、並詳細考察民事執行等、二十五日將赴日本各地考察後、即行歸國云、

有關保甲文件 市署飭屬擬送

天津特別市公署、頃奉到華北政務委員會治安總署第八三號咨、爲查保甲條例及戶口調查規則、自以會公布以來、業經各省市遵照施行、並准分別擬訂保甲、補充辦法、保甲規約等件、送由治安總署、會同內務總署核復各在案、茲爲便於應用並互相觀摩、裨益實施起見、特將前項條例規則及補充辦法等件、擇要彙編成冊、定名曰現行保甲法令彙編、各省市尚未咨送有關保甲文件者亟應遵章擬送、以便再行補編、除分咨及檢送該項彙編送請查收外、並請轉飭遵照等因、市署奉此已轉飭所屬、遵章擬送、以資充實補編云、

西醫考試 即在京舉行

華北政委會、前據內務總署呈、以華北各地所有西醫、曾在正式醫學校畢業、並已向本署取得證書者固不乏人、而在未立案醫學校畢業、或僅在醫院實習數年、即稱醫師開業者、爲數亦屬不少、爲慎重衛生行政、自應嚴加取締、惟體察此項未具正式資格之西醫中、儘有經驗學識皆具有相當程度、徒以學歷所限、無法取得資格者、頗爲浩就人才、對於此項未具正式資格之西醫、決定於五月中在京舉行醫師考試、以資甄別、考試委員會業經成立籌備進行、考試簡章及空白履歷書、亦經分別擬定、本市公署已於日前奉到該署咨文並轉飭所屬知照、凡不合醫師暫行條例第三條所規定之資格、而欲執行醫師業務、年在二十五歲以上、曾在未經教育部立案之醫學校肄業四年以上、領有畢業證書者或曾在醫院實習五年以上、領有地方官署執照或證書者、俱可逕赴京投考云、

文安水淹地畝 津海道籌救濟

河北省文安縣地勢低窪、爲冀省中有名之盆地、故遇雨水較大之年受各地影響、全縣即成澤國、徵之往例、已筆不勝書、最近經津海道公署調查、文安縣自民國二十八年遭罹水患以來、全縣地畝十之六七、迄今仍陷於水中、民生困苦、不堪言狀、實有舉辦平糶、以期澈底救濟該民決復甦、爲此根據省方通令、將於近期內規定復甦計劃、實施有效之救濟云、

西窰窪發生火警

本市河北西窰窪操場下坡四十四號住戶周光顯、年四十七歲、武清縣人、素以賣鹵雞爲生、該處因不慎、突然起火、一時火光大發、黑烟上冲、周光顯立即告知該管警察派出所電知消防隊施救由十時三十五分起火、及十一時即救息、當燒去草房一間、房內物品甚少、損失頗微、嗣由警察局於昨日將火頭周光福捕送天津地方法院檢查處依法偵查云、

津縣整頓教育 即設立私塾塾師訓練班

天津縣公署、以現值中日實行親善之際、講練日語、溝通文化、實爲當務之急、前曾令飭各級學校內一律設置日語課程、以期普及、而適應用、並擬定各種調查表、轉飭查塡、茲聞縣署爲考核各學校設置之日語班、有無因循敷衍情事計、頃已飭由主管科課員調查、又該縣所屬各區私塾林立、經調查確數、計有九十餘處之多、學生不下二千餘人、惟各私塾之組織及課程等、多與法令之規定不符、其教師之資格及教學能力、亦多有不合、對於教育兒童、貽誤匪淺、惟在本縣小學教育未臻普及之期、各村塾、間接可以補足教育之不足、茲爲改良私塾、藉資推進義務教育起見、茲已決定於日內即成立私塾塾師訓練班實施嚴格訓練云、

津籌征營業稅 昨開首次審查委員會

津市復征營業稅事宜、經財局長期審慎籌劃、今已入範、曾網羅各關係方面、組設營業稅審查委員會、以爲評定稅額之公正機構、十九日上午十時在財局開第一次會議、出席者有該會委員財局長李鵬圖、市署參事趙聘卿、社會局長藍振德、及各關係方面代表十七八人、開會如儀後、首由李委員鵬圖主席報告、略謂、本局此次改訂營業稅徵收辦法、最要者爲避免以往官廳調查及商號按月自行呈報各流弊、特聯合各關係機關團體組設審查委員會、審定全年稅額、通知分月繳納、以期官商合作而免煩擾誤會各弊、除往年納有舖捐各商號已由商會督催申報、俟彙轉到局再提會審定稅額外、其向本局直接申報之新開業、及不在會各商號、並現仍按月申報納稅各商號、自應由局分別擬定全年稅額提會審定、通知按月繳納、以昭一律、至擬課標準、雖應參照申報數目、惟各商避就取巧、在所難免、亟應預爲相當規定、俾資循守、茲經酌擬標準辦法、請大家研討云云、繼即開始討論事項計(一)關於新開業商號、就所報資本額式近數月所報營業額、參以所在地區及附近同業情形、擬定全年稅額、分月繳納事項、及關於直接來局申請納稅商號、就所報資本額營業額、參以所在地區營業情形、擬定全年稅額、分月繳納事項、決議、照原擬辦、凡未入工會商號、照原擬辦理、但應由社會局財政局督促入會以符法令、至已入公會商號、應仍飭向公會申報彙轉(二)關於現仍按月申報納稅商號、決議、就其上年度及本年度納稅數額、及現在營業情形、擬定全年稅額分月繳納云

哈荔田大夫 專門 內科 婦嬰科

統稅局召開懇談會 各業代表多被邀出席

天津統稅局長梁凱銘、爲聯絡稅收機關及納稅之工商各業感情、藉以促進推行效率起見、十九日下午四時特假該局三樓大禮堂約請津市各同業工會會長舉行懇談會、計津統稅局出席者除梁局長外、尚有視察室主任尹竹村、所得稅課長何科長、及李寶山秘書等人、工商各界出席者、計有商務會長劉靜山、五金業同業公會會長邸玉堂、錢業公會長焦世卿、糧業公會長屈秀章等十九人下午四時許雙方到齊後、開始懇談、首由梁局長致詞略謂、所得稅一項、本爲一種良稅、決非苛雜之比、祇以本市環境略有特殊、但求在稅政商情兼籌並顧之下、尋一合理之途徑、以爲推行之目標、惟望在位諸公及各業領袖尊重政府之施政方針、現在申報期至五月底旋即截止、各商家如有未申報者、盼各領袖倡導申報、該局長致辭畢、其他參加諸人發表意見頗多、最後由商務會長劉靜山代表各商發表意見、不過所得稅申報手續、與統稅辦法、津市各商因帳簿組織及商業習慣關係、有與定章未盡吻合之處、希望局方在新稅推行伊始、予以便利如此則官商情感投愜、稅收前途自多裨益云云、至下午七時始散會云、

強姦徒媳未遂

日昨發生李明山強姦徒媳未遂、被徒李玉亭指控歸局成訟事件、其始末情節如下、李明山年三十六歲、湖北人、住南市首善大街中義新街十號、向以開設小店爲業、有徒名李玉亭、年二十九歲、山東濟南人、自幼父母雙亡乃依李明山過活、長成後乃營小生意爲業、師徒相依爲命、三月間李玉亭由師李明山作主娶李姓女兒爲妻、結婚後仍同居一處、初尚相安未幾李明山日睹徒媳貌美、垂涎三尺、竟起染指、李李氏雖出身蓬門、尚知禮義、對於李明山之挑逗、竟置諸不理而已、李明山以徒媳默許、本月十六日晚乘李玉亭外出之際、慾火高熾、已難遏制、乃闖入徒媳室中溫語求歡、上前用強、李李氏竭力掙扎高喊、李明山始逸去、比及李玉亭歸家、乃妻低泣不已、備言師公用強始末、李玉亭心中大憤、實難緘默、乃馳出鳴警指控分局略訊一如前情、當即備文將李明山、李玉亭、李李氏等呈請總局轉送法院成訟云、

旅館小姐姘茶役

法租界綠牌電車道西頭於本月十八日下午五時突發現有中年少婦投河自殺事件、幸因該管值班華捕窺見、上前力救、始告脫險、旋將該少婦帶局訊話、據供爲史張氏年三十三歲、天津人、現住法租界老西開穆清里、夫史寶珍、前曾在法界北辰飯店充任茶役、北辰飯店內暗操淫業者頗多、其中不乏佳麗、史寶珍每日周旋其間日爲之眩、未幾竟於野妓老二有染、兩人一見傾心、卿卿我我、儼然夫妻、該妓生意本不惡、自結識史寶珍致爲游客唾棄、生意漸不振、史某亦因迷戀情人顏色、對於工作極呈怠情模樣、不久此項穢史竟爲北辰經理人知悉、以有礙飯店體面、乃將史某開除、史寶珍自失業後、猶不知自悟、反終日與情人廝混置髮妻於不問、史張氏自恨遇人不淑、屢次規勸、史某無絲意轉、自顧前途、實堪憂慮、竟於本月十八日下午五時由家走出、行抵教堂前決心投河自殺、了此殘生、旋爲該管華捕赴前攔阻乃告幸免、即送市警局發落云、

津整理電燈優待證

天津市公署公用處、鑒於經發各機關燃電優待證、歷時已久、變動頗繁、現爲整理起見、所有各機關現職人員確數、應有明晰之必要、特分函市屬各機關將所屬現任各員銜名及住址分別具表、函送該處、以憑與市署人事股職員名冊核對而資整理、現在警察局方面接獲該項文後、已於十八日通令各分局遵照辦理、列表送局、以便彙轉云、

庸言

△報載天津統稅局召請本市各業同業公會舉行懇談會、雙方發表談話極多、對於今後天津稅區各種稅務如何推行、商談甚多、收獲甚大效果。

△近二年來因各地所得稅之開始徵辦、輕者引起納稅人與徵收機關不睦、重者起糾紛甚至訴上方、方面去發生糾紛亦不少、現在天津統稅限於章則及職責、急於催徵各稅、而工商各業一因不明新稅推行手續、再者所存觀望心理、直至所得稅申報期間不出旬日即屆滿期之今日、而申報者尚屬寥寥、因此這次懇談會之召集、誠含打開此靜止之意義。

△新稅務之推行、乃爲國家所實行之稅法、人民應有迅速完納之義務、觀望結果、亦不能脫出應盡義務、凡納稅者當深思之。

仁昌百貨線店 慶祝十周紀念 大減價 國曆五月一日起 特價大犧牲 批貨每日更換 三星期時間舉行

更正啓事 本月十八日敝組合在庸報刊登之公告、廣告文內進口五福細布三五・〇〇應爲三五・二〇合應更正如上 華北纖維組合天津支部啓

華人載重汽車運轉手募集 本公司欲聘載重汽車運轉手、現持有京津運轉手執照者、須品行端正勤樸耐勞無惡嗜好善於運轉對於機械富有經驗者、爲合格待遇從優、欲就者於每日上午由九時至十一時、持履歷書親至本公司面談可也 天津日本租界壽街十三號滿洲油漆股份有限公司

(補契聲明)爲原印契被水浸毀聲明補稅新契事、查民有坐落本市徐湖圈北地畝七分二厘五毫、曾經在天津縣稅契有印契、因民國二十八年被水災將原印契浸毀除遵章聲明外、向財政局補稅新契、原印契作廢特此聲明 李恩魁啓

空地出售 茲有英界三三號路第六八段空地兩小段、有意購者請與英中街四三號中華平安公司地產部接洽

收買 舊物雜項 估衣傢俱 首飾代放欵等

招租 空地二塊二畝半一畝半

肺 中醫肺病專家 徐沛公大夫 診所河北關上大寺胡同二號陳仲良大夫醫寓內 門診上午十一時至下午一時 診金二元 介紹人 華世奎 王桂林

世傳毫針 孫幼麟大夫 專治男婦老幼疑難重症 法界十二號路A一七五 電三〇〇三六一二七 午后新一時分診 估衣街萬壽棧內 電四六

拍賣 電自行車自動換片留聲機及全套唱片無線電 縫紉機 西服衣料 打字機 傢俱 電扇 自行車及其他各種物品 英租界海大道二四五號博樂台 拍賣行 廿日星期二上午十時(新)拍賣

黃髮變黑 夫爾摩斯髮霜

猜? 請烟友們 棗凡丸
有一種萬全的戒烟藥，已銷行數省，號稱奇，快，穩，不同凡響，爲使各界試用以證藥力起見，特闢免費試驗期三天，白送的藥試用無效亦一律照價退錢，所謂好藥不怕試驗，此爲何藥，請先一猜，明天佈露，

以過去之歷史和信用來擔保今日之決非虛言惑衆：
寶昌公司 夏季大減價三十天 鐘表八五扣 眼鏡七五扣
新式女用長方手表特價三十八元

公開方藥 白送 救濟癮胞

金鷹頭油 髮腊 各百貨店代售

濕疹淋病梅毒(新) 特設電器治療濕疹免除外縣服藥注射等一切痛苦當日止癢四日除根按平民化收費 淋病梅毒用化學療法限期痊愈 時間下午一時至七時 地址法界二十四號路山東泰旅社內安康診療所

只限本埠外埠恕不郵寄 天津 總店法租界梨棧 電話四〇二六〇 支店法租界馬家口 電話三四七五〇

施今墨門人世醫 楊葆瑞 寓東馬路太平旅館 電話二局一七二三 門診上午九時至十一時 下午五時至七時(新) 出診二至五時 午前預約

魏价天大夫 擅長 溫熱 婦科 醫寓東門內大費家胡同北口五十五號 門診上午 出診下午

慶祝藥王聖誕 贈送宮闈秘寶 陰曆四月廿四廿五廿六廿七廿八廿九卅日 買一送一 七天爲限 北京姚氏傳二百餘年清朝宮闈秘方 御製 腎寶 全鹿丸

肺癆不是死症

美華利鐘表眼鏡行 總行法租界天增里 支行東馬路官銀號 舉行夏季大賽賣三十天 女界佳訊 新穎坤手表大貢獻良機切勿錯過 其於鐘表八五扣眼鏡八扣 特價貨品不折不扣 外埠函購包裝費一元 郵票代價不收原諒
夾白金長方坤手表 特價三十五元
1941新式長坤表價十九元
九號俠長方表流行坤手表 特價四十二元
九號新式一騎長方坤手表 特價五十八元

華北鐵路時刻表

愛路標語

一、村民愛路就是愛國
一、愛路是人民的義務
一、破壞鐵路我們之敵
一、鐵路發展鄉村繁榮
一、交通便利文化振興
一、努力愛路萬衆一心
一、一民愛路萬民享福
一、民路攜手築我樂園
一、愛護鐵路種德收福
一、民路合作地方安寧

北京—包頭 (京包幹線)

341	307	305	301	303		站名		302	304	306	308	342
混		食	食一二寢					食一二寢		食		混
3	2.3	2.3	1.2.3	2.3				123	2.3	2.3	2.3	3
	6.30	9.45	17.10	23.40	開	北京	到	7.20	14.40	20.05	23.35	
		9.52			開	東便門	開		14.34			
		10.00			開	朝陽門	開		14.25			
		10.06			開	東直門	開		14.19			
		10.13			開	安定門	開	6.56	14.11			
		10.20			開	德勝門	開		14.04			
	7.07	10.27	17.47	0.17	到	西直門	開	6.37	13.56	19.29	22.58	
17.00	7.10	10.30	17.50	0.21	開	西直門	到	6.34	13.53	19.27	22.56	10.10
17.11	7.20	10.40	18.00	0.32	開	清華園	開	6.25	13.44	19.18	22.47	10.00
17.23	7.30	10.50	18.10	0.43	開	清河	開	6.14	13.33	19.07	22.36	9.48
17.40	7.44	11.04	18.24	0.59	開	沙河鎮	開	5.59	13.18	18.52	22.21	9.31
17.55	7.57	11.17	18.37	1.14	開	昌平	開	5.46	13.05	18.39	22.08	9.16
18.10	8.13	11.33	18.53	1.32	到	南口	開	5.31	12.49	18.19	21.54	9.00
	8.33	11.53	19.13	1.52	開	南口	到	5.11	12.29	17.59	21.34	
	8.51	12.11	19.31	2.12	開	×東園	開	4.55	12.13	17.42	21.18	
	9.09	12.29	19.49	2.32	開	居庸關	開	4.39	11.52	17.25	21.02	
	9.29	12.49	20.09	2.54	開	×三堡	開	4.22	11.35	17.07	20.45	
	9.49	13.09	20.29	3.18	開	青龍橋	開	4.05	11.18	16.49	20.28	
	10.08	13.28	20.48	3.38	開	西撥子	開	3.40	10.50	16.23	20.01	
	10.21	13.41	21.01	3.53	到	康莊	開	3.19	10.32	16.06	19.44	
	10.27	13.47	21.07	3.59	開	康莊	到	3.13	10.25	16.00	19.38	
	10.43	14.03	21.23	4.16	開	懷來	開	2.51	10.08	15.43	19.18	
	11.10	14.30	21.50	4.43	開	土木	開	2.27	9.46	15.24	18.56	
	11.21	14.41	22.01	4.54	開	沙城	開	2.11	9.32	15.11	18.42	
	11.35	14.55	22.15	5.08	開	新保安	開	1.54	9.17	14.57	18.26	
	12.03	15.23	22.43	5.36	開	下花園	開	1.27	8.55	14.33	18.02	
	12.21	15.41	23.01	5.55	開	辛莊子	開	1.04	8.36	14.14	17.41	
	12.44	16.04	23.24	6.19	開	宣化	開	0.40	8.17	13.55	17.19	
	13.06	16.26	23.46	6.42	開	沙嶺子	開	0.16	7.58	13.36	16.57	
	13.24	16.41		6.58	開	寧遠	開	0.01	7.45	13.23	16.43	
	13.40	16.57	0.15	7.15	到	張家口	開	23.40	7.30	13.05	16.25	
		17.07	0.25	7.25	開	張家口	到	23.30	7.20	12.55		
		17.31	0.57	7.48	開	孔家莊	開	23.03	6.41	12.31		
		17.55	1.27	8.10	開	郭磊莊	開	22.45	6.10	12.09		
		18.16	1.53	8.29	開	柴溝堡	開	22.26	5.41	11.49		
		18.42	2.31	8.54	開	西灣堡	開	22.06	5.12	11.28		
		19.12	3.13	9.21	開	永嘉堡	開	21.45	4.41	11.06		
		19.45	4.02	9.55	開	天鎮	開	21.23	4.08	10.43		
		20.07	4.32	10.17	開	羅文皂	開	20.06	3.31	10.15		
		20.36	5.06	10.38	開	陽高	開	20.35	3.00	9.55		
	185 貨客 3	21.00	5.49	11.02	開	王官屯	開	20.15	2.28	9.35	186 貨客 3	
		21.25	6.33	11.27	開	聚樂堡	開	19.56	1.58	9.16		
		21.41	6.58	11.43	開	周士莊	開	19.35	1.21	8.55		
		22.00	7.30	12.02	到	大同	開	19.10	0.40	8.30		
	16.30		7.40	12.12	開	大同	到	19.00	0.30		12.10	
	17.00		8.02	12.34	開	孤山	開	18.43	0.13		11.48	
	17.30		8.28	13.00	開	堡子灣	開	18.20	23.50		11.21	
	17.58		8.53	13.25	開	豐鎮	開	18.00	23.30		10.59	
	18.31		9.19	13.51	開	新安莊	開	17.37	23.07		10.30	
	18.50		9.35	14.07	開	永王莊	開	17.27	22.55		10.15	
	19.23		10.01	14.34	開	紅砂壩	開	17.09	22.39		9.55	
	19.44		10.19	14.53	開	官村	開	16.44	22.14		9.25	
	20.12		10.42	15.18	開	蘇集	開	16.23	21.53		9.00	
	20.40		11.07	15.44	到	平地泉	開	16.02	21.32		8.35	
			11.17	15.54	開	平地泉	到	15.52	21.22			
			11.40	16.17	開	三岔口	開	15.30	20.59			
			12.00	16.37	開	八蘇木	開	15.14	20.42			
			12.19	16.56	開	十八台	開	14.59	20.24			
			12.37	17.14	開	馬蓮圖	開	14.34	19.58			
			13.09	17.40	開	卓資山	開	14.09	19.32			
			13.36	18.03	開	福生莊	開	13.31	18.50			
			13.57	18.24	開	三道營	開	13.06	18.26			
		343 混 3	14.14	18.42	開	旗下營	開	12.44	17.57		344 混 3	
			14.36	19.05	開	陶卜齊	開	12.15	17.27			
			14.56	19.25	開	白塔	開	11.47	16.56			
			15.16	19.45	到	厚和	開	11.23	16.30			
		8.40	15.26	19.55	開	厚和	到	11.13	16.20	20.50		
		9.09	15.50	20.17	開	台閣牧	開	10.48	15.52	20.19		
		9.41	16.16	20.43	開	畢克齊	開	10.24	15.23	19.46		
		10.07	16.34	21.01	開	察素齊	開	10.05	15.04	19.22		
		10.33	16.56	21.23	開	陶思浩	開	9.41	14.41	18.53		
		11.07	17.26	21.53	開	麥達召	開	9.18	14.18	18.26		
		11.35	17.50	22.17	開	薩拉齊	開	8.48	13.48	17.52		
		11.57	18.08	22.35	開	公積坂	開	8.29	13.29	17.23		
		12.22	18.30	22.56	開	鐙口	開	8.09	13.09	16.58		
		12.45	18.50	23.15	到	包頭	開	7.50	12.50	16.35		

北京—山海關 (京山幹線)

10	101	410	802	402	406	506	4	408	404	502	508		站名		507	501	403	405	505	3	407	401	102	409	801	9
快寢各食	一、二食寢	食	食各寢	快各食寢			快各食寢		快二、三食寢								快二、三食寢			快各食寢		快各食寢	一、二食寢	食	食各寢	快寢各食
1.2.3	1.2.3	2.3	1.2.3	1.2.3	2.3	2.3	1.2.3	2.3	2.3	2.3	1.2.3				1.2.3	2.3	2.3	2.3	2.3	1.2.3	2.3	1.2.3	1.2.3	2.3	1.2.3	1.2.3
7.50	8.05	9.25	10.35	13.10	14.00	15.45	17.30	19.10	20.25			開	北京	到			9.15	11.10	12.25	12.50	15.40	16.35	18.50	20.15	22.00	22.50
		9.32			14.07	15.53		19.17				開	東便門	開				11.04			15.35			20.08	21.54	
		9.41	10.54		14.17	16.02		19.27				開	永定門	開				10.53			15.25			19.56	21.45	
8.12	8.28	9.53	11.05	13.34	14.29	16.16	17.52	19.43	20.51			開	豐台	開			8.51	10.40	12.05	12.30	15.13	16.15	18.30	19.42	21.34	22.30
	8.43	10.03	11.14		14.39	16.25		19.53				開	黃土坡	開				10.28			15.02			19.31	21.24	
	8.54	10.14	11.23	13.52	14.49	16.36	18.10	20.04	21.10			開	黃村	開			8.30	10.15	11.46	12.12	14.50	15.57	18.11	19.19	21.12	
去榆山		10.25	11.38	去新京	14.59	16.46	去榆山	20.15				開	魏善莊	開				9.58		榆山開	14.35	新京開		19.07	20.57	榆山開
	9.13	10.35	11.55		15.09	16.57		20.25				開	安定	開				9.46			14.24		17.41	18.55	20.46	
	9.27	10.49	12.09		15.30	17.13		20.43	21.48			開	萬莊	開				9.29			14.01			18.40	20.26	
	9.43	11.06	12.25	14.37	15.46	17.34	18.53	20.59	22.07			開	廊坊	開			7.34	9.08	11.04	11.29	13.47	15.16	17.15	18.20	20.12	
		11.32	12.44	15.01	16.04	18.01		21.23				開	落垡	開				8.41			13.28			18.00	19.54	
		11.45	12.56		16.16	18.13		21.37				開	豆張莊	開				8.29			13.16			17.48	19.43	
	10.18	11.59	13.19	15.24	16.35	18.28	19.29	21.52	20.48			開	楊村	開			6.50	8.13	10.20	10.51	13.02	14.38	16.34	17.34	19.30	
	10.38	12.18	13.36		16.52	18.47		22.12				開	北倉	開				7.53	9.53		12.43			17.16	19.11	
10.01	10.50	12.34	13.49	15.55	17.06	19.01	19.57	22.27	23.20			開	天津北站	開			6.22	7.42	9.33	10.26	12.32	14.13	16.08	17.05	19.00	20.37
10.08	10.57	12.42	13.56	16.02	17.13	19.08	20.04	22.35	23.27			到	天津	開			6.12	7.32	9.23	10.16	12.21	14.03	16.00	16.50	18.50	20.29
10.15	去浦口	12.57	去青島	16.14	17.25	19.18	20.16	22.50	23.42	6.32	11.22	開	天津	到	18.35	23.38	5.58	7.19	9.12	10.03	12.09	13.51	浦口開	16.36	青島開	20.22
		13.14			17.41	19.33		23.03		6.47	11.37	開	張貴莊	開	18.21	23.24		7.05	8.57		11.56			16.22		
		13.34			17.50	19.41		23.15		6.58	11.48	開	×[illegible]和	開	18.13	23.16		6.57	8.48		11.47			16.14		
		13.45			18.01	19.58		23.26		7.09	11.59	開	軍糧城	開	18.02	23.03		6.47	8.37		11.36			16.04		
		13.56			18.13	20.09		23.37		7.20	12.10	開	×中心莊	開	17.48	22.52		6.37	8.26		11.25			15.53		
		14.06			18.24	20.19		23.47		7.30	12.20	開	新河	開	17.38	22.42		6.26	8.15		11.14			15.43		
11.03		14.13		17.06	18.31	20.26	21.08	23.54	0.35	7.37	12.27	到	塘沽碼頭	開	17.30	22.34	5.04	6.17	8.06	9.11	11.05	12.59		15.35		19.35
11.06		14.18		17.11	18.36	20.31	21.13	23.59	0.40	7.42		開	塘沽碼頭	到		22.30	4.59	6.12	8.00	9.06	11.00	12.54		15.30		19.32
		14.36			18.57	20.49		0.17		7.59		開	北塘	開		22.14			7.35		10.44			15.14		
		15.07			19.30	21.13		0.40		8.31		開	茶淀	開		21.51			7.14		10.22			14.51		
		15.23			19.45	21.29		0.56		8.45		開	漢沽	開		21.30			7.00		10.07			14.37		
		15.35		18.09	19.55	21.39	22.11	1.07	1.41	8.54		開	蘆台	開		21.17	4.01	5.14	6.50	8.08	9.56	11.58		14.26		
		15.51		18.31	20.11	21.56		1.23		9.10		開	田莊	開		21.00			6.35		9.41			14.11		
		16.06			20.26	22.12		1.38		9.28	504 2.3	開	唐坊	開	503 2.3	20.44			6.21		9.27			13.56		
		16.24			20.43	22.30		1.55		9.46		開	胥各莊	開		20.20			6.04		9.11			13.40		
12.43		16.38		19.14	20.57	22.45	23.04	2.09	2.36	10.01		到	唐山	開		20.04	3.08	4.21	5.50	7.15	8.57	11.02		13.26		17.54
12.44		16.42		19.17	21.00		23.07	2.12	2.39	10.04	7.00	開	唐山	到	17.30	20.01	3.05	4.18		7.12	8.54	10.59		13.23		17.53
		16.55			21.13			2.25		10.17	7.13	開	開平	開	17.20	19.51					8.43			13.13		
		17.06			21.24			2.36		10.28	7.24	開	洼里	開	17.10	19.41					8.32			13.02		
13.13		17.24		19.52	21.42		23.42	2.54	3.16	10.45	7.38	開	古冶	開	17.00	19.31	2.37	3.48		6.44	8.21	10.32		12.51		17.30
		17.35			21.53			3.05		10.55	7.48	開	卑家店	開	16.48	19.17					8.06			12.37		
		17.47			22.05			3.18		11.03	7.59	開	雷莊	開	16.37	19.06					7.54			12.25		
		17.58			22.16			3.29		11.16	8.09	開	坨子頭	開	16.28	18.57					7.43			12.15		
		18.09		20.23	22.26		0.13	4.06	3.53	11.24	8.17	開	灤縣	開	16.19	18.48	1.57	3.07		6.08	7.33	9.57		12.05		
		18.20			22.37			4.19		11.34	8.27	開	朱各莊	開	16.10	18.38					7.21			11.53		
		18.28			22.45			4.29		11.41	8.34	開	石門	開	16.02	18.30					7.13			11.45		
		18.42			22.58			4.45		11.54	8.46	開	安山	開	15.49	18.17		2.36			7.00			11.32		
		18.52			23.08			4.57		12.03	8.55	開	後封台	開	15.40	18.08					6.50			11.22		
		19.06		21.04	23.22		0.54	5.11	4.40	12.13	9.09	開	昌黎	開	15.28	17.56	1.10	2.15		5.27	6.37	9.16		11.10		
		19.16			23.32			5.23		12.28	9.19	開	張家莊	開	15.17	17.45					6.26			10.59		
		19.28			23.44			5.35		12.39	9.30	開	留守營	開	15.06	17.34					6.15			10.48		
14.42		19.42		21.33	23.58		1.23	5.50	5.13	12.53	9.43	到	北戴河	開	14.52	17.21	0.39	1.42		4.57	6.01	8.47		10.35		15.56
14.43		19.45		21.35	0.00		1.25	5.55	5.15	12.54	9.44	開	北戴河	到	14.51	17.20	0.38	1.37		4.55	5.59	8.45		10.33		15.58
		19.57			0.12			6.07		13.05	9.55	開	南大寺	開	14.41	17.10					5.49			10.23		
15.02		20.11		21.56	0.26		1.46	6.21	5.38	13.19	10.09	開	秦皇島	開	14.29	16.59	0.18	1.17		4.36	5.37	8.26		10.11		15.40
		20.23			0.38			6.33		13.31	10.21	開	龍家營	開	14.17	16.47					5.23			9.58		
15.20		20.35		22.15	0.50		2.05	6.45	6.00	13.42	10.32	到	山海關	開	14.05	16.35	23.55	0.55		4.15	5.10	8.06		9.45		15.22
15.52		21.23		22.50	1.45		2.35	7.30	6.35			開	山海關	到			23.22	0.10		3.42	4.35	7.33		9.05		14.52
22.58		9.48		7.07	14.06		10.35	18.40	15.50			到	奉天	開			14.40	12.20		19.40	16.35	23.45		20.55		7.50
23.08				新京到 1150			10.50					開	奉天	到						19.25						7.40
4.35							17.00					到	安東	開						13.15		新京開 1847				1.40
5.05							17.30					開	安東	到						12.45						1.10
22.35							10.35					到	釜山	開						19.20						7.20

北京—新鄉 (京漢幹線)

243	203	201	241	601		站名		602	242	202	204	244
混		一二食寢	混	一、二寢				一、二寢	混	一二食寢		混
3	2.3	2.3	2.3	1.2.3				1.2.3	2.3	1.2.3	2.3	3
	8.35	13.30	17.00	21.50	開	北京	到	7.00	11.40	16.20	21.00	
	8.43	13.38	17.08	21.58	開	東便門	開	6.53	11.33	16.13	20.52	
	9.04	13.50	17.18	22.10	開	永定門	開	6.42	11.22	16.03	20.41	
	9.19	14.06	17.38	22.38	開	豐台	開	6.27	11.07	15.40	20.16	
	9.45	14.31	18.03	23.03	開	長辛店	開	6.06	10.34	15.18	19.52	
	9.55	14.41	18.13	23.13	開	南崗窪	開	5.53	10.19	15.04	19.38	
	10.10	14.50	18.22	23.22	開	良鄉	開	5.43	10.08	14.53	19.27	
	10.23	15.03	18.35	23.35	開	竇店	開	5.27	9.53	14.30	19.11	
	10.38	15.18	18.57	23.50	開	琉璃河	開	5.10	9.37	14.14	18.55	
	10.52	15.32	19.11	0.05	開	永樂	開	4.55	9.23	14.00	18.41	
	11.02	15.42	19.21	0.16	開	涿縣	開	4.44	9.13	13.50	18.31	
	11.17	15.57	19.36	0.32	開	松林店	開	4.28	8.58	13.35	18.16	
	11.32	16.12	19.51	0.48	到	高碑店	開	4.10	8.41	13.18	17.59	
	11.44	16.26	20.03	1.00	開	高碑店	到	3.58	8.29	13.06	17.47	
	11.57	16.39	20.17		開	定興	開		8.17	12.54	17.35	
	12.09	16.51	20.30		開	北河店	開		8.04	12.41	17.22	
	12.23	17.05	20.45		開	固城鎮	開		7.49	12.26	17.07	
	12.42	17.24	21.04	2.04	開	徐水	開	2.51	7.30	11.58	16.42	
	13.02	17.44	21.25	2.26	開	漕河	開	2.28	7.11	11.39	16.23	
	13.17	17.59	21.40	2.45	到	保定	開	2.04	6.55	11.23	16.07	
7.45	13.30	18.11		3.00	開	保定	到	1.37		11.08	15.53	21.25
8.07	13.48	18.29			開	于家莊	開			10.51	15.36	21.02
8.27	14.04	18.45			開	方順橋	開			10.34	15.20	20.44
8.47	14.21	19.02		4.07	開	望都	開	0.43		10.18	15.05	20.26
9.14	14.42	19.23		4.36	開	清風店	開			9.57	14.45	20.03
9.55	15.11	19.52		5.11	開	定縣	開	0.00		9.38	14.19	19.42
10.18	15.28	20.09		5.34	開	寨西店	開	23.29		9.09	13.52	18.58
10.39	15.44	20.25		5.55	開	新樂	開	23.11		8.53	13.37	18.39
11.08	16.08	20.49		6.24	開	東長壽	開	22.45		8.28	13.13	18.11
11.40	16.33	21.14		6.56	開	新安	開	22.16		8.02	12.48	17.40
11.58	16.47	21.28	205 2.3	7.14	開	正定	開	21.59	206 2.3	7.47	12.34	17.22
12.23	17.08	21.45		7.31	開	柳辛莊	開	21.44		7.34	12.21	17.05
12.35	17.20	21.57		7.45	到	石門	開	21.30		7.15	12.10	16.50
13.10		22.20	8.40	去太原	開	石門	到	太原開	20.35	6.50		16.15
13.25		22.37	8.55		開	高遷	開		20.21	6.32		15.59
13.41		22.56	9.11		開	竇嫗	開		20.04	6.13		15.42
14.06		23.25	9.36		開	元氏	開		19.39	5.43		15.17
14.19			9.49		開	×大陳莊	開		19.25	5.26		15.03
14.47		0.10	10.17	飯車臥車營業 北京—石門間	開	高邑	開	飯車臥車營業 石門—北京間	19.07	5.06		14.45
14.59			10.29		開	鴨鴿營	開		18.43	4.41		14.17
15.13			10.43		開	[illegible]	開		18.28	4.23		14.02
15.32		1.02	11.02		開	[illegible]村	開		18.11	4.03		13.45
15.50			11.20		開	內邱	開		17.53			13.27
16.11			11.41		開	官莊	開		17.32			13.06
16.36		2.13	12.06		到	順德	開		17.05	2.50		12.39
16.54		2.45	12.24		開	順德	到		16.47	2.01		12.21
17.15		去開封	12.46		開	沙河縣	開		16.27	開封開		12.02
17.35			13.07		開	褡褳	開		16.05			11.41
17.53			13.26		開	臨洺關	開		15.46			11.23
18.09			13.43		開	王化堡	開		15.28			11.06
18.35		4.45	14.11		開	邯鄲	開		15.13	0.10		11.52
18.58		5.15	14.34		開	馬頭鎮	開		14.37	23.29		10.20
19.12			14.48		開	×光祿鎮	開		14.11	23.11		10.06
19.25		5.50	15.01		開	磁縣	開		13.57	22.54		9.54
19.42		6.13	15.18		開	雙廟	開		13.42	22.36		9.40
20.00		6.37	15.36		開	豐樂	開		13.25	22.14		9.24
20.20		7.05	15.56		到	彰德	開		13.00	21.38		9.00
		7.25	16.10		開	彰德	到		12.44	21.20		
		7.45	16.29		開	寶蓮寺	開		12.26	21.02		
		8.05	16.48		開	湯陰	開		12.06	20.42		
		8.28	17.10		開	宜溝	開		11.44	20.21		
		8.43	17.24		開	淇縣	開		11.31	20.09		
		8.59	17.39		開	高村橋	開		11.12	19.51		
		9.16	17.56		開	汲縣	開		10.52	19.32		
		9.41	18.21		開	塔崗	開		10.24	19.05		
		9.59	18.39		開	衞輝	開		10.02	18.43		
		10.24	19.04		開	潞王墳	開		9.32	18.12		
		10.45	19.25		到	新鄉	開		9.10	17.50		

石門—太原 (石太幹線)

601	645	647		站名		648	646	602
一、二寢	混	混				混	混	一、二寢
1.2.3	3	3				3	3	1.2.3
8.10	13.00		開	石門	到		15.50	21.00
8.33	13.23		開	大郭村	開		15.28	20.37
8.50	13.40		開	獲鹿	開		15.12	20.22
9.06	14.00		開	頭泉	開		11.59	20.10
9.36	14.38		開	上安	開		11.36	19.49
9.47	14.49		開	岩峰	開		11.17	19.34
10.01	15.10		開	微水	開		14.06	19.24
10.21	15.29		開	南張村	開		13.31	18.57
10.44	16.08		開	井陘	開		13.16	18.44
11.02	16.33		開	北峪	開		12.45	18.28
11.15	16.50		開	南峪	開		12.29	18.17
11.47	17.49		開	娘子關	開		12.00	17.57
12.10	18.20		開	程家隴	開		11.07	17.27
12.34	18.53		開	下盤石	開		10.34	17.04
13.04	19.36		開	岩會	開		9.58	16.39
13.23	20.05		開	亂流	開		9.31	16.20
13.39	20.26		開	白羊墅	開		9.00	16.05
13.54	20.45		到	陽泉	開		8.40	15.50
14.10		9.00	開	陽泉	到	20.50		15.38
14.34		9.27	開	賽魚	開	20.28		15.21
15.05		9.55	開	坡頭	開	20.06		15.04
15.34		10.32	開	測石	開	19.43		14.46
16.15		11.17	開	芹泉	開	19.12		14.22
16.50		12.02	開	壽陽	開	18.46		14.00
17.05		12.21	開	馬首	開	18.10		13.35
17.31		13.08	開	上湖	開	17.33		13.07
17.56		13.42	開	蘆家莊	開	16.43		12.34
18.18		14.11	開	段廷	開	15.53		12.01
18.38		14.39	開	東趙	開	15.25		11.39
18.55		14.59	開	北合流	開	15.00		11.21
19.11		15.19	到	榆次	開	14.33		11.02
19.21		15.38	開	榆次	到	14.21		10.52
19.36		15.57	開	鳴李	開	14.02		10.38
19.51		16.17	開	北營	開	13.43		10.23
20.15		16.50	到	太原	開	13.10		10.00

（601：去北京；石門—北京間 臥車營業。602：北京開；北京—石門間 臥車營業）

大同—蒲州 (同蒲幹線)

701	741	111	763	141		站名		144	768	112	742	702
	混	食	客貨	混				混	客貨	食	混	
2.3	2.3	1.2.3	3	2.3				2•3	3	1.2.3	2.3	2.3
0.45	9.30				開	大同	到				17.25	7.00
1.12	9.58				開	平旺	開				16.57	6.04
1.32	10.18				開	韓家嶺	開				16.31	5.29
1.59	10.45				開	里八莊	開				16.03	4.48
2.45	11.32				開	懷仁	開				15.35	4.07
3.12	11.59				開	宋家莊	開				14.53	3.14
3.44	12.34				開	苟希莊	開				14.22	2.19
4.12	13.00				開	北周莊	開				13.52	1.53
4.37	13.26				到	岱岳	開				13.28	1.23
4.52	13.41				開	岱岳	到				13.13	1.08
5.34	14.24				開	楡林	開				12.31	0.19
6.11	15.02				開	神頭	開				11.52	23.33
6.59	15.51				開	朔縣	開				11.21	22.55
7.26	16.19				開	前梁	開				10.40	22.08
8.25	17.18				開	陽方口	開				9.54	21.07
9.07	18.00				到	寧武	開				9.20	20.25
9.20					開	寧武	到					20.01
10.15					開	段家嶺	開					19.09
10.59					開	長珍	開					18.18
11.57					開	軒崗	開					17.25
12.46					開	沙峪	開					16.24
13.15					開	大牛店	開					15.54
13.51					到	原平	開					15.16
14.03			9.20		開	原平	到		20.16			15.00
14.35			9.49		開	忻口	開		19.42			14.30
15.03			10.18		開	播明	開		19.14			14.04
15.24			10.55		開	忻縣	開		18.55			13.45
16.03			11.50		開	豆羅	開		17.38			13.14
16.48			12.45		開	平社	開		16.55			12.46
17.47			13.51		開	高村	開		15.48			12.02
18.25			14.50		開	黃寨	開		14.42			11.06
19.01	541 混 3		15.37		開	皇后園	開		13.39		542 混 3	10.16
19.28			16.18	113 23	開	太原北站	開		13.00			9.47
19.40			16.30		到	太原	開		12.40			9.30
	8.10	7.30		15.20	開	太原	到			22.15	19.00	12.50
	8.55	8.03		15.53	開	×鳴李西站	開			21.43	18.16	12.18
	9.23	8.23		16.13	開	榆次	開			21.27	17.55	12.02
	9.44	8.37		16.27	開	修文	開			21.09	17.28	11.43
	10.01	8.50		16.40	開	東陽	開			20.56	17.11	11.30
	10.17	9.02	147 混 2.3	16.52	開	北陽	開		148 混 2.3	20.44	16.55	11.18
	10.55	9.27		17.17	開	太谷	開			20.29	16.25	11.03
	11.17	9.46		17.39	到	東觀	開			20.05	15.44	10.34
	11.26	9.47		17.40	開	東觀	到			20.04	15.42	10.33
	去來遼	10.10		17.58	開	祁縣	開			19.41	來遼開	10.12
		10.39		18.30	開	洪善	開			19.27		9.46
		11.02	19.30	19.14	開	平遙	開		8.59	18.58		9.17
143 混 3		11.23	19.56	去汾陽	開	張蘭	開		8.34	18.34		114 混 2.3
		11.41	20.18		開	義安	開		8.13	18.16		
		12.02	20.40		到	介休	開	15.20	7.50	17.55		
8.10		12.09			開	介休	到	15.01		17.47		
8.29		12.24			開	義棠	開	14.37		17.31		
8.51		12.43			開	兩渡	開	14.09		17.11		
9.17		13.06			開	靈石	開	13.31		16.45		
9.43		13.29			開	許家店	開	12.49		16.17		
10.10		13.55			開	富家灘	開	12.28		15.48		
10.25		14.08			開	南關	開	11.59		15.34		
10.47		14.27			開	什林	開	11.37		15.10		
11.24		14.50			開	霍縣	開	10.57		14.49		
11.50		15.13			開	辛置	開	10.19		14.22		
12.27		15.45			開	趙城	開	9.33		13.51		
13.09		16.14	145 混 123		開	洪洞	開	8.59	146 混 123	13.12		
13.34		16.37			開	甘亭	開	8.30		12.45		
14.02		17.03			到	臨汾	開	6.40		12.18		
		17.11	8.20		開	臨汾	到		19.10	12.10		
		17.36	8.49		開	張禮	開		18.42	11.46		
		17.50	9.06		開	趙曲	開		18.23	11.33		
		18.14	9.30		開	史村	開		18.04	11.17		
		19.00	10.30		開	高顯	開		17.00	10.28		
		19.39	11.20		開	侯馬	開		16.20	10.00		
		20.16	12.08		開	禮元	開		15.35	9.28		
		20.37	12.33		開	東鎮	開		15.10	9.07		
		21.02	13.07		開	聞喜	開		14.38	8.42		
		21.33	13.43		開	水頭	開		13.44	8.09		
		21.58	14.14		開	[illegible]坡	開		13.02	7.36		
		22.16	14.35		開	安邑	開		12.36	7.17		
		22.30	14.53		到	運城	開		12.17	7.00		
			15.18		開	運城	到		11.52			
			15.58		開	解縣	開		11.12			
			16.36		開	董村	開		10.35			
			17.11		開	虞鄉	開		10.07			
			17.51		開	趙伊	開		9.18			
			18.20		到	蒲州	開		8.50			

天津—浦口 (津浦幹線)

105	101	802	107	145	103		站名		104	146	108	102	801	106
	一、二食寢	食各寢		混	二、三食寢				二、三食寢	混		一、二食寢	食各寢	
2.3	1.2.3	1.2.3	3	3	2.3				2.3	3	3	1.2.3	1.2.3	2.3
7.15	11.10	14.13	16.20	19.25	23.40	開	天津	到	6.15	9.50	13.20	15.48	18.37	22.05
7.26	11.20	14.23	16.32	19.36	23.50	開	天津北站	開	6.08	9.43	13.13	15.41	18.30	21.58
7.41	11.36	14.42	16.51	19.55	0.08	開	天津西站	開	5.46	9.27	12.54	15.25	18.13	21.41
8.05		15.09	17.10	20.20		開	楊柳青	開	5.19	9.03	12.30		17.49	21.18
8.24		15.28	17.29	20.39		開	良王莊	開	4.59	8.43	12.12		17.31	21.00
8.38	12.17	15.36	17.37	20.54	0.59	開	獨流	開	4.51	8.35	11.57	14.43	17.17	20.52
8.50	12.29	15.49	17.50	21.08	1.13	開	靜海	開	4.38	8.21	11.44	14.31	17.04	20.39
9.07		16.05	18.06	21.25		開	陳官屯	開	4.21	8.04	11.28		16.48	20.22
9.29	13.02	16.28	18.27	21.49	1.53	開	唐官屯	開	4.04	7.47	11.12	14.02	16.32	20.07
9.44		16.43	18.42	22.05		開	馬廠	開		7.22	10.51		16.10	19.49
9.58	13.31	16.57	18.56	22.20	2.23	開	青縣	開	3.25	7.07	10.37	13.33	15.56	19.35
10.16		17.15	19.14	22.40	3.08	開	興濟	開		6.47	10.18		15.37	19.16
10.28		17.27	19.28	22.52		開	姚官屯	開		6.34	10.01		15.25	18.56
10.40	14.10	17.40	19.38	23.05	3.32	到	滄縣	開	2.40	3.20	9.48	12.52	15.12	18.43
10.50	14.20	17.50	19.50		3.42	開	滄縣	到	2.30		9.38	12.42	15.02	18.33
11.11		18.15	20.11			開	磚河	開			9.18		14.42	18.13
11.23	14.50	18.27	20.23			開	馮家口	開			9.06		14.21	18.01
11.51	15.16	18.54	20.54		4.44	開	泊頭	開	1.37		8.44	11.54	13.59	17.39
12.05		19.08	21.08			開	南霞口	開			8.23		13.40	17.20
12.18		19.21	21.21		5.12	開	東光	開	1.04		8.09		13.26	17.03
12.33	15.53	19.36	21.36		5.27	開	連鎮	開	0.49		7.54	11.14	13.11	16.51
12.51		19.54	21.54			開	安陵	開			7.36		12.53	16.33
13.02	16.24	20.05	22.05		5.54	開	桑園	開	0.22		7.25	10.48	12.38	16.22
13.27	16.47	20.30	22.30		6.20	到	德縣	開	23.55	-	7.00	10.24	12.13	15.58
13.38	16.57	20.42			6.33	開	德縣	到	23.43			10.14	12.00	15.47
13.55		20.59			6.51	開	黃河涯	開					11.44	15.32
14.20	17.35	21.25			7.19	開	平原	開	23.01			9.37	11.18	15.06
14.47		21.47			7.43	開	張莊	開					10.56	14.44
15.10	18.15	22.09			8.09	開	禹城	開	22.20			9.00	10.38	14.26
15.33	18.36	22.31			8.38	開	晏城	開	21.38			8.35	10.10	13.59
15.53		22.50		141 混 3	8.57	開	桑梓店	開	21.18	142 混 3			9.52	13.41
16.12		23.07			9.14	開	濼口	開	21.00				9.34	13.24
16.20	19.15	23.15			9.22	到	濟南	開	20.50			7.55	9.25	13.15
16.40	19.30	北京開去青島		11.45	9.45	開	濟南	到	20.30	17.05		7.40	青島開去北京	12.55
16.51	19.41			12.03	9.57	開	白馬山	開	20.15	16.53		7.31		12.42
17.04				12.29	10.11	開	黨家莊	開	19.58	16.32		7.20		12.27
17.27				13.04	10.35	開	崮山	開	19.27	15.56		6.58		12.01
17.41	20.29			13.31	10.50	開	張夏	開	19.15	15.41		6.46		11.45
18.06				14.03	11.16	開	萬德	開	18.51	15.06		6.22		11.19
18.29	21.14			14.43	11.39	開	界首	開	18.31	14.44		6.02		10.54
18.59	21.42			15.16	12.09	開	泰安	開	17.56	14.04		5.36		10.28
19.19				15.40	12.29	開	東北堡	開	17.29	13.28				9.59
19.37				16.12	12.47	開	大汶口	開	17.06	12.49				9.37
19.56	22.37			16.48	13.06	開	南驛	開	16.46	12.23		4.31		9.18
20.21				17.20	13.31	開	吳村	開	16.20	11.37				8.52
20.35				17.47	13.45	開	曲阜	開	16.01	11.06				8.36
20.55	23.32			18.13	14.05	到	兗州	開	15.38	10.35		3.31		8.15
去濟寧	23.47			18.26	14.17	開	兗州	到	15.23	10.20		3.16		濟寧開
	0.31			19.12	14.48	開	鄒縣	開	14.51	9.40		2.37		
				19.40	15.09	開	兩下店	開	14.25	9.09				
	2.10			20.14	15.33	開	界河	開	14.01	8.42		1.48		
	2.41			20.45	15.57	開	滕縣	開	13.38	8.02		1.19		
				21.01	16.11	開	南沙河	開	13.23	7.43				
				21.26	16.29	開	官橋	開	13.07	7.23				
	3.55			21.50	16.47	到	臨城	開	12.47	7.00		0.15		
	4.05				16.57	開	臨城	到	12.37			0.05		
	4.22				17.08	開	沙溝	開	12.26					
	4.52				17.28	開	韓莊	開	12.05			23.35		
	5.09				17.39	開	利國	開	11.53					
	5.46		141 混 3		18.03	開	柳泉	開	11.32		144 混 3			
	6.06				18.16	開	茅村	開	11.15					
	6.30				18.30	到	徐州	開	11.00			22.30		
	7.00		16.50			開	徐州	到			13.40	22.10		
	7.20		17.17			開	三鋪	開			13.14	21.53		
	7.40		17.45			開	曹村	開			12.49	21.34		
	7.59		18.13			開	夾溝	開			12.19	21.06		
	8.12		18.30			開	李家莊	開			12.01	20.53		
	8.30		18.55			開	符離集	開			11.44	20.40		
	8.47		19.22			開	宿縣	開			11.11	20.15		
	9.07		19.56			開	西寺坡	開			10.40	19.54		
	9.26		20.20			開	任橋	開			10.13	19.34		
	9.54		20.52			開	固鎮	開			9.47	19.15		
	10.14		21.15	147 混 3	149 混 3	開	新馬橋	開	148 混 3	150 混 3	9.11	18.48		
	10.32		21.37			開	曹老集	開			8.47	18.29		
	10.50		22.00			到	蚌埠	開			8.20	18.10		
	11.10			6.10	12.40	開	蚌埠	到	15.35	21.50		17.10		
	16.10			13.30	20.10	到	浦口	開	7.50	15.05		12.30		

青島—濟南 (膠濟幹線)

803	805	841	801	807		站名		808	802	842	804	806
食		混	食各寢						食各寢	混	食	
1•2•3	2•3	3	1•2•3	3				3	1.2.3	3	1.2.3	2.3
8•35	11•35	16•40	21•40		開	青島	到		9.40	13.35	18.00	22.15
8•43	11•43	16•52	21•50		開	大港	開		9.34	13.27	17.55	22.10
8•50	11•50	17•03	22•03		開	四方	開		9.26	13.16	17.46	22.01
9•11	12•05	17•32	22•20		開	滄口	開		9.09	12.50	17.30	21.45
9•22	12•16	17•46	22•32		開	女姑口	開		8.58	12.36		21.34
9•30	12•21	17•56	22•42		開	城陽	開		8.50	12.26	17.12	21.26
	12•38	18•14	22•57		開	南泉	開			12.03		21.12
9•54	12•50	18•29	23•11		開	藍村	開		8.25	11.48	16.48	21.00
	12•58	18•39	23•20		開	李哥莊	開			11.39		20.52
	13•09	18•53	23•32		開	膠東	開		8.08	11.27		20.42
10•20	13•21	19•09	23•46		開	膠縣	開		7.57	11.14	16.22	20.31
	13•36	19•29			開	芝蘭莊	開		7.41	10.53		20.15
	13•45	19•39			開	姚哥莊	開		7.32	10.43		20.06
10•49	13•54	19•51	0•20		到	高密	開		7.21	10.22	15.51	19.55
10•57	14•02	20•01	0•30		開	高密	到		7.13	10.14	15.43	19.47
	14•13	20•15	去北京		開	康家莊	開		北京開	10.01		19.37
	14•24	20•27			開	蔡家莊	開			9.49		19.27
	14•32	20•39			開	塔耳堡	開			9.38		19.18
	14•41	20•50			開	丈嶺	開			9.27		19.10
11•44	15•00	21•12	1•28		開	岞山	開		6.23	9.07	14.78	18.55
	15•08	21•22			開	黃旗堡	開			8.55		18.46
	15•15	21•31			開	南流	開			8.47		18.39
	15•30	21•53			開	蝦蟆屯	開			8.32		18.27
12•19	15•41	22•07	2•11		到	坊子	開		5.45	8.15	14.22	18.14
12•32	15•54	22•20	2•23	6•25	開	坊子	到	23.10	5.20	7.55	14.09	18.01
	16•05	22•33		6•37	開	二十里堡	開	22.57		7.39		17.49
12•49	16•12	22•42	2•41	6•45	到	濰縣	開	22.48	5.09	7.30	13.51	17.41
12•51	16•14		2•44	6•47	開	濰縣	到	22.46	5.06		13.49	17.39
	16•25			6•59	開	大圩河	開	22.34				17.29
	16•36			7•11	開	朱劉店	開	22.24				17.20
13•20	16•48		3•17	7•25	開	昌樂	開	22.10	4.36		13.22	17.09
	16•57			7•35	開	堯溝	開	21.59				16.59
	17•08			7•47	開	譚家坊	開	21.47				16.42
	17•18		4•11	7•58	開	楊家莊	開	21.37				16.33
14•03	17•41		4•37	8•24	開	益都	開	21.23	3.56		12.40	16.20
	17•52			8•35	開	普通	開	21.01				16.01
	18•02			8•45	開	淄河店	開	20.50				15.51
	18•12			8•55	開	辛店	開	20.40				15.42
	18•24			9•08	開	金嶺鎮	開	20.26				15.30
	18•33			9•18	開	湖田	開	20.17				15.21
14•51	18•41		5•30	9•27	到	張店	開	20.05	2.50		11.46	15.10
15•04	18•53		5•40	9•40	開	張店	到	19.52	2.38		11.36	14.58
	19•03		5•50	9•50	開	馬尚	開	19.42				14.48
15•33	19•23		6•10	10•10	開	周村	開	19.24	2.13		11.10	14.30
	19•53		6•40	10•47	開	大臨池	開	18.50				14.04
	20•06		6•53	11•00	開	王村	開	18.37				13.52
16•29	20•23		7•10	11•17	開	普集	開	18.22	1.26		10.22	13.38
	20•42		7•28	11•36	開	明水	開	17.49				13.10
16•58	20•54		7•40	11•48	開	棗園寺	開	17.35	0.46		9.42	12.57
17•14	21•10		7•56	12•04	開	龍山	開	17.16	0.29		9.25	12.40
	21•28		8•13	12•25	開	郭店	開	16.54				12.23
	21•40		8•25	12•37	開	歷城	開	16.40				12.09
	21•55		8•46	12•51	開	黃台	開	16.24	23.44			11.54
17•59	22•04		8•54	12•58	開	北關	開	16.17	23.37		8.37	11.47
18•05	22•10		9•00	13•05	到	濟南	開	16.10	23.30		8.30	11.40

連雲碼頭—開封 (隴海幹線)

941	955	959	943		站名		944	954	958	942
混	混	混	混				混	混	混	混
2.3	3	3	3				3	3	3	2.3
8.30	11.10	17.35		開	連雲碼頭	到		10.15	16.30	20.05
8.48	11.27	17.52		開	墟溝	開		9.56	16.14	19.47
9.05	11.44	18.09		開	新村	開		9.38	15.57	19.30
9.25	11.59	18.27		開	猴嘴	開		9.23	15.42	19.12
9.34	12.08	18.36		開	新浦	開		9.14	15.33	19.02
9.56	12.28	18.55		開	海州	開		9.03	15.22	18.51
10.15	12.37	19.04		到	東海	開		8.42	15.08	18.32
10.17				開	東海	到				18.20
10.48				開	白塔埠	開				17.51
11.09				開	曹浦	開				17.34
11.27				開	牛山	開				17.19
12.04				開	阿湖	開				16.50
12.27				開	徐塘莊	開				16.20
12.52				到	新安鎮	開				15.50
13.10			6.55	開	新安鎮	到	20.35			15.33
13.30			7.15	開	瓦窯	開	20.16			15.14
13.50			7.35	開	草橋	開	19.55			14.54
14.03			7.48	開	炮車	開	19.42			14.37
14.23			8.08	開	運河	開	19.26			14.21
15.10			8.47	開	趙墩	開	19.00			13.55
15.24			9.00	開	碾莊	開	18.23			13.18
15.42			9.18	開	八義集	開	18.04			12.59
16.08			9.44	開	大許家	開	17.45			12.40
16.34	901 123	945 混 3	10.10	開	大廟	開	17.09	946 混 3	902 123	12.04
16.55			10.25	開	大湖	開	16.53			11.48
17.10			10.40	到	徐州	開	16.35			11.30
	8.35	17.30	11.10	開	徐州	到	16.10	10.45	19.35	
	8.45	17.41	11.21	開	徐州北站	開	16.02	10.37	19.27	
	9.02	17.58	11.38	開	夾家寨	開	15.40	10.16	19.08	
	9.15	18.15	11.55	開	郝寨	開	15.25	10.01	18.54	
	9.38	18.38	12.15	開	楊樓	開	15.04	9.40	18.30	
	9.58	19.10	12.46	開	黃口	開	14.41	9.15	18.16	
	10.24	19.39	13.15	開	李莊	開	14.06	8.41	17.51	
	10.53	20.10	13.50	開	碭山	開	13.43	8.18	17.31	
	11.10	20.30	14.10	開	楊集	開	13.15	7.50	17.05	
	11.31	20.54	14.34	開	劉堤圈	開	12.51	7.26	16.44	
	11.52	21.18	14.58	開	馬牧集	開	12.27	7.02	16.24	
	12.08	21.34	15.15	開	張閣莊	開	12.10	6.46	16.10	
	12.22	21.50	15.31	到	商邱	開	11.50	6.30	15.55	
	12.35		15.50	開	商邱	到	11.35		15.42	
	12.59		16.17	開	小壩	開	11.10		15.19	
	13.21		16.42	開	柳河	開	10.46		14.57	
	13.53		17.16	開	明樓	開	10.21		14.34	
	14.09		17.35	開	野雞岡	開	9.56		14.11	
	14.25		17.53	開	內黃	開	9.38		13.49	
	14.47		18.24	開	蘭封	開	9.14		13.29	
	15.04		18.44	開	羅王	開	8.48		13.11	
	15.26		19.09	開	興隆	開	8.23		12.[illegible]	
	15.45		19.30	到	開封	開	8.00		12.[illegible]	

北京—古北口 (京古幹線)

60		站名		59
混 2.3				混 2.3
7.30	開	北京	到	20.33
7.38	開	東便門	開	20.26
8.00	開	雙橋	開	20.01
8.20	開	新通州	開	19.50
8.45	開	張辛莊	開	19.15
9.20	開	順義	開	18.44
9.59	開	懷柔	開	17.57
10.53	開	密雲	開	17.18
11.35	開	十營	開	16.29
12.09	開	石匣	開	16.00
12.41	開	下會	開	15.19
13.10	到	古北口	開	14.50
14.00	開	古北口	到	13.50
18.50	到	承德	開	8.55

石門—德縣 (石德線)

846	站名	845
混 3		混 3
9.10	開 石門 到	20.05
10.58	開 藁城 開	18.09
11.48	開 晉縣 開	17.15
12.58	開 辛集 開	16.22
13.21	開 束鹿 開	15.39
14.04	開 後磨頭 開	14.53
15.23	開 衡水 開	14.05
17.00	開 龍華 開	12.06
18.25	到 德縣 開	10.40

新鄉—開封 (新開線)

201		站名		202
食一二寢 1.2.3				食一二寢 1.2.3
北京開 11.00	開	新鄉	到	去北京 17.26
11.29	開	小冀	開	17.00
11.55	開	呂庄	開	16.33
12.38	開	陽武	開	16.08
13.10	開	大平	開	15.19
13.39	開	齊赤集	開	14.49
14.18	開	滿隆宮	開	14.16
14.35	開	大馬庄	開	13.42
15.35	到	開封	開	13.00

民國三十年二月十六日現行

華北交通株式會社

實踐華北幣制統一

財署規定中聯及準中聯券區域

並頒佈舊法幣納稅辦法

華北境內各種舊通貨、在前臨時政府時代、即經禁止流通、當時以各地情形不同、比經規定得由地方機關、向中國聯合準備銀行借用資金按照當地情形、以九折及六折兌換收買、至於各地因情形特殊者、亦經准予按照九折、以舊通貨完糧納稅、歷經辦理在案、財務總署刻以現在國幣、在華北境內流通信用確立、華北幣制將臻統一、而近來法幣價格又復狂跌、以前所定辦法、似有修正之必要、嗣後應將各縣以及鄉村、酌量情形爲分中聯券區域、準中聯券區域、及其他區域在中聯券區域內、徹底禁止舊通貨之流通、在準中聯券區域、自另行規定之日起、以一次爲限、在兩個月內、各種舊通貨、由政府按四折收買、在其他區域凡治安可望恢復者、亦得由政府收買、並得經各方之協議准其舊通貨完糧納稅、折扣隨時規定、現在暫定爲四折、所有上項原則業經財務總署、提經華北政務委員會第九十七次常會議決通過、除詳細辦法尚未擬就容後發表外、日前特將華北政務委員會第九十七次常會議決關於舊法幣納稅辦法、咨請各省市知照、津市公署准咨後、並發出佈告週知云、

各縣食糧生產消費

津海道奉省令調查

津海道署頃奉省令、調查各縣食糧生產消費狀況、業經管下所屬各縣先後呈報、盈餘與虧損者參半、亟有調整必要、以爲安定民生也、茲將各該縣所報告於道署者臚列於次、藉以參考、天津縣產五三一・〇〇〇担、消耗二七七〇・三六三担、虧二・二三九・三六三担、靜海產九九二四四〇担消九二〇二三二担、盈一〇〇・〇〇〇担、大城產四八一・七一八担、消耗五〇九・三六九担、虧二七・六五一担、文安縣產四五・六五六担、虧一五八五五担、新鎭產五六四〇六七〇担、消耗一八二三・〇四〇担、虧三・八一七・六三〇担、霸縣產二七六・一〇〇担、消耗五四〇・〇〇〇担、虧二六三・八〇〇担・永清縣產六一五・三五〇担、消耗六〇・〇〇〇担、盈七・三五〇担、安次縣產九〇七・二〇〇担、消耗六七五・五三担、盈二三一・六七九担、武清縣產一・一五三・七三四担、消耗一七〇八一八五担、虧五五四・四五一担、寶坻縣產一・一〇〇・〇〇〇担消耗一〇〇・〇〇〇担、盈一〇〇・〇〇〇担、

津市場略展

津市以申匯之低耗不已、物價因而一再垂落、各業所貯存之現貨俱感銷售維艱、市場所有現金、大多匯往申市致演成銀根吃緊之局面、現時各業當此午節迫近之今日更顯示不安、認爲今後市面或有不易振作之勢、詎料近二三日來、市面微趨開展、蕭索局面微示順利、蓋受金價之轉升及申匯耗色之稍減所刺激耳、刻間以午節日益迫近、各業亟待週轉金融、以往匯申之款項原欲待申匯由耗而升後再行匯津、熟知申匯日益耗色、以致將貨款匯申後即未克匯回、乃造成現時市場不振之局面、而今以午節亟待活動金融、各商匯往之款、雖知吃虧甚大、亦必須調款回津、因各業源源將款調津、申匯乃得以緩和、物價自是略爲緩和、申帮心氣漸好、津申間之貨品往來稍見開展、倘申匯再好、節後市場必有一度之活躍云、

冀中長途汽車躍進

保定唐官屯間近期通車

滄縣至石門之長途汽車公路連絡津浦京漢兩大幹線、爲冀中地交通要路、自經華北交通公司積極整頓、恢復通車以後、五個月以來、每日客車貨運輸至爲忙碌、同時由正太路山西內地、貨品可望該路線轉運青島、天津、連雲港等地、頃悉華北交通公司對該線未來發展頗爲期待、現正計劃添置車輛、修補道路、以便發展該路客貨運輸、又京漢線保定地區與津浦線唐官屯地區一帶、爲農產物集中與聚散中心、華北交通公司、會以連絡京漢線、與津浦線之貨物【輸送】爲目的、進行保定與唐官屯間長途汽車路線之修築、全部長一百五十五公里、經行之地帶係貫穿冀中之心臟部高陽各種布疋、明華葛、棉花、白菜子、紫蘿蔔乾、雄縣之帽辮、華山草帽、安國之大黃、薄荷、蔴、井陘之粗瓷器、粗瓷玩具、磁電瓶、焦炭、桃、梨、棉等、各主要手工品、及特產品、均可源源輸出、預定於二十五日營業、與本年二月間開通之天津、高碑店間之汽車路、形成梯形狀之交通動脈、對華北物資之輸送、定有極大之效果云、

京漢沿線棉花增產

棉地播種終了生產預想期待

【石門十九日中華社電】京漢沿線地區棉花增產實行委員會、在指導技術員之入縣後、貸與揚水機、噴霧器、亘管內全地區、繼續活動、播種進行極爲順利、只威縣方面、因灌漑井甚少、降雨全無之關係、有不能播種之處、最近該地方爲慈雨所惠得想像以上之好成績、管下全部已播種完了、故該委員會、應向今後所期之目的、一路邁進云、

油價市況徘徊

本市油市、僅保持徘徊局面客帮活動力甚爲單薄、人情不甚開展、昨日計花生油五九元至六一元、香油六九元至七〇元、

決定對內外貿易

採用圓滙兌集中制

關於內容及概況說明（三）

在許可制實施以前、由法幣以外貨沖算、齊法幣之低落、立即招來輸入品行市之昂騰將華北之聯銀票物價提高、此即陸路以物易物、集於此處之華北物資、逐至海港、再海路向華中運出、有獘敗之處之華北果實、蔬菜、以及漢藥等均由海路運至華中、由華中移入華北之生活必需品、辦理此物物相易制之許可制事務者、主要爲徐州、開封、濟南聯銀外匯局辦事處、此結算從來爲舊法幣沖算、由聯銀立場觀之、亦爲無匯兌移出入、興亞院華北連絡部、與華中交易、決定通用圓匯兌集中制、其最先擬先由陸路物物交易實施、其具體的內容、雖將發表、可述如下、即第一從來之舊法幣之無匯兌被改爲圓制有匯兌、與外國匯兌之聯銀集中時相同、如移出圓匯兌不向聯銀賣却、則不與以移出許可、且不得由華中得物資移入輸入權、

物資交換協定

一般稱之爲華北華中物資交換協定、每年更改、民國三十年度由華北輸出煤、鹽、烟葉、由華中輸入小麥、麵粉、香烟、阿摩尼亞等總額達一億六千萬圓、關於華北華中間之交易、僅用此方法移出入者、正施行圓本位沖算、但圓匯兌仍在匯兌銀行並未集中於聯銀、

陸路物資交換制

其次爲陸路交換制、茲略述其起源與內容、聯銀之外國匯兌集中制漸次强化、隨之避免海路、另經陸路向華中輸送、以免適用集中制者甚多、故聯銀發佈由民國二十八年十二月起、經陸路向華中移出之物資、每種商品約經聯銀之承認、且該承認以「由華中移入相等金額之物資」爲條件、始能許可、第二集中於聯銀之圓匯兌之一成除去、其殘存額九成充爲移入圓資金、且該一成之圓資金、在上海以軍票公積之、以對華中支付超過之華北而言、在華中保有如斯圓資金之事、爲兩地域間之沖算上種種便利、又以此在適當之時、由華中購入華北之必需物資、吾人對圓匯兌集中制抱深甚關心、同時爲擴大東亞共榮圈內圓沖算地域起見、希其健全發展云（完）

謀華北煤產量開發

石市南郊新闢最大貯煤場

【石門十八日中華社電】華北石炭販賣會社石門事務所由管下磁縣、井陘、正豐各煤礦出煤率之激增、隨連絡事務之增加、爲期對當地消費萬全、前者計劃綜合貯煤場之設置中、最近在市南郊石太線與京漢線之分岐點附近、投四萬元、購入三萬九千平方公尺之地基、十七日下午二時、由社長代表須藤配炭課長主祭、在平野憲兵隊長、山田部隊長、加賀見市公署顧問等、軍官民日華各關係者多人出席之下、嚴肅舉地鎭祭、投工事費五萬八千九百元、預定敷設引入鐵路線二條、將於八月底竣工新設貯煤場、分散於現在市內四處、有合各貯煤場四倍之機構、實爲華北最大唯一之最大貯煤場云、

麵粉　市況盤旋

本市麵粉市況、昨十九日僅保持盤旋一途、客帮活動力並不暢旺、計

天女	一五元六六	金豹	一六元
水牛	一五元八	天官	一六元
宮樓	一五元六	綠豹	一五元七
紅綠三吉	一四元九八	蝠中	一五元六
牌樓	一五元八	綠桃	一五元六

津縣集市繁榮

峰窩廟會繁盛

一年一度之津南峰窩藥王廟廟會、本年自舊歷四月十五日開始後、連日各地前往焚香者絡繹不絕、前往參加集市之商攤、蜿蜒長達數里、舉凡津縣土產名品之葦蓆、各項農具、雜貨、玩具、服用品等、暨日常必需品攤肆均應有盡有、本年因治安甯定、及農民昨秋豐收關係、前往該廟焚香及購物者、較往年爲踴躍、足覩津縣經濟繁榮之一斑云、

新民會謀擴大合作事業

各地繼續設立多數合作社

新民會以振興農村經濟、端賴推進合作事業、新民中央合作社成立後、於各地普遍設置各單位之合作社後、華北合作事業、已確立胚胎、據悉迄至最近、全華北已成立合作社組織之單位、計河北省合作社二千一百八十社、山東省八十七社、山西省四十七社、河南省四十四社、蘇北地區一社、頃爲應付本年華北農業開發之需要、特決定對於華北合作事業、予以擴大組織、其方針大致有下列數者、一、謀華北農業社會之現狀的强化、由中央集權統制、期合理的展開、二、凡與農民生活有關係之部門、行綜合的經營、應地方特殊性、以實施之、三、準備合作社之各級聯合合作社、爲保證責任團體、實行合作社、暫作爲保甲組織團體、四、使組織區域內、全戶加入其組織、對象在使勤勞誠實之農民、可營獨立之生計、前已成立之合作指導委員會指導時、派遣必要人員、至各地掌管業務、合作社主要人員、作新民會之囑託、爲振興農村經濟、合作社與新民會勸農科協議、以司生產指導云、

葦蓆業近期趨盛強

丈二葦蓆缺貨需主急切

蘆葦爲我國大宗特產品、多數小工業特爲主要原料、每年一般蓆商採購者數字甚多除主要製蓆外、更可製成漁簍、倉蓆等銷路極暢、過去事走滿洲一帶、自事變後蘆葦產漸趨低落、其出產極呈盛地爲勝芳、甯河、安州三處蓋其土地優良、專適栽葦之地、所產者詢爲丈二尺寸之高葦、其他楊村、北河、等產地皆係小葦、無其他廣大用處、因之勝芳、甯河、安州成爲蘆葦特產區、惜自前年洪水氾濫、該地等均受水淹、摧殘甚苦、以致造成今日之葦量生產過少、尤以本年安州更遭水淹、所有產葦均掛黑根頗不美觀、迄今僅存者唯勝芳一帶而已、唯產量日見減少、而需主漸次增多、據葦蓆商消息、日下津市需七八尺小蓆達五百萬領蓆商已派人分別赴文安、勝芳採購、其丈二細蓆日下需主急切、約用一百五十萬領但原料缺乏、無從應付、雖包商積極設法、恐至期難能交貨、津市一般存小量之丈二蓆商均抱樂觀、而開價勢必上游、至於丈二蘆葦生產過少、一般採買包商均派赴各地設法收集云、

木材配給組合

定期在京成立

華北各項建設、刻正步入躍進之途、一般木材業者、爲增加木材之運輸與配給、調整木材之輸入配給起見、經數度協議、決定設立華北木材輸入配給組合、關於一切進行事實、業經積極籌備中定六月三日、在北京舉行創立總會、華北木材得該會之調劑、將來可望更得輸入配給之圓滑云、

津市建設劃區

業經分佈成數

天津市建設工程局、爲使建築物配置之得當、及緩和房屋擁擠狀態、對於空地之限度、使之達於最少、其分佈成數如下、計專用住居區域十分之三以內、住居區域十分之四以內、商業區域十分之六以內、其他區域十分之五以內云、

開封皮貨衣服各類價格調查

【開封特訊】開封市四月份下旬、皮類服用類價格、業經市公署調查蔵事、結果如下、

上等十英方寸大牛皮一元五角、中等十英方寸中牛皮一元五角、下等小牛皮一元三角、上等山羊皮每斤八角五分、驢皮每張六角、騾馬皮每張一元、粗綿羊皮每張五元五角、細綿羊皮每張五元五角、底牛皮每張三元二角上等白洋布每尺四角五分、上等漂白布每尺五角五分、上等士林布每尺七角五分、上等花嗶嘰每尺七角五分、洋貢呢每尺八角、海昌藍每尺六角、青市布每尺六角、花洋布每尺五角五分、

鉛筆市活動

津市文具市場交易、大部分以鉛筆一項、較爲活動、而以來源稀少、存底稀薄等關係、人情依然好況近者內地客帮依治安確立、學校恢復吸納甚力、前途勢趨俏利、茲述昨日行市如次每羅計算

老地球鉛筆二盒	六元六角
老地球鉛筆一盒	六元三角
老地球鉛筆特製	六元
地球一千號	五元八角
地球三〇六號銀杆	五元九角
汽車鉛筆	五元六角
自動車鉛筆	五元三角
月馬鉛筆	四元三角
金斧鉛筆	五元五角
快樂香木鉛筆	四元九角

行情前途

昨日本市各業市場、猶無開展、客帮心氣未脫觀望狀態、對於現市悉具戒心、蓋以時近午節、各業銀根日益吃緊、週轉漸感維艱、因而不欲再行進吸、同時、少數售戶又以爲有俏利可能、力主掙扎、供求雙方之心氣頗有接近僵局困難之勢、前途不容樂觀、茲就其大要動態分別述次、

麵粉　日來麵粉市場迄無甚榮枯、客帮心氣仍保持平靜局面、蓋以市場人情大多傾向迷離一途、對於現市俱無一定之準繩、認爲當此時會、悉以供求雙方俱乏一逞强力量、前途決無再呈順利光景、大致僅可保持平昂殊無大升沉之處、

雜糧　近日雜糧市況僅玉米元豆較易做出其他各貨俱無人問津刻間一般握有現貨者、大多趨於靜觀待時之象、兼以天時日熱、各商又以本年播種區域增多、禾苗發育且甚健全故現市在短期中不易期其開展、仍僅可趨於平靜局面、

大米　此間大米交易仍少變動、所有供求俱屬於散數、蓋以市中茲有存底相當豐厚、足數近期之消耗、去途又不甚踴躍、一般握有現貨者、俱乏力再行逞强、故現市雖不致挫折、人情僅能保持平昂局面而已、決無甚大之起伏、

棉布　本市棉布市場日來不脫平昂局面、蓋以金價稍升、申匯微穩、客帮心氣漸次緩和、素日具有之虛怯心理、而今竟轉成積極活動模樣、對於現市并不似前期之低滯光景可有一度之續利景象、按現在情形言之、前途或可保持平俏、

乾果　本市乾果市況迄無開展、客帮既無吸納之意、出口商更無活動模樣、刻間市中茲有存底、售戶固欲積極銷售、而進戶則多觀望不前、認爲現市不僅無轉好可能、且有更轉下游之象、故現市殊有開展不易之勢、仍不脫低滯光景、

雙馬	一四元	綠蝠	一五元八五
寶馬	一五元八	鐘樓	一五元八五
綠牡丹	一三五	進馬	一五元七
方三井	一四元九	圈三菱	一五元六
柳樹	一五元九	白桃	一四元九
天壇	一五元六	紅綠三菱	一五元三五
汽船	一五元六	紅雙龍	九元八
綠鳳凰	一四元九	紅藍龍門	一四元八
紅藍鳳凰	一五元〇五	金山	一四元六
綠洋字	一五元六五	風船	一五元八五
長三井	一五元一	綠三吉	一四元五
綠山鹿	一四元〇五	藍砲車	一二元六
海船	一五元八五	寶船	一五元八

大米　市況平穩

本市大米交易、昨十九日猶保持平局成交並不順利、僅散數活動

米渣	二八元三至二八元三
西貢米	四三元至四四元
監買米	三九元二五及三九元三
交通	三七元一及三七元五
機黨	四〇元至四二元
新泰興	三七元三
衞利韓	三六元六至三六元八七
火交米	三七元五
江米碌	三六元至三六元八
對口米	三六元三至三六元七
蚌珠米	三六元
碎米	三二元五
江米	四三元五至三八元八
小站稻米	二七元五

雜糧　市況平靜

雜糧市況、昨十九日大致趨於平靜、人情傾向徘徊一途、銷路以元豆玉米爲多、計

口大豆	二六元四
御河吉豆	二三元四至三三元七
御河小玉米	一六元
沙河玉米	一六元五
廊房合豆	一六元
北河玉米	一五元
津北玉米	一四元八
沙讀子白玉米	一七元九至一八元四五
北河玉米	一五元
白玉米	一六元〇七
連鎭玉米	一六元五
沙流河白玉米	一六元一
京漢小米	一六元六
口紅糧	二一元
北京玉米	一五元七
文化米	七元九
關外紅糧	一四元七
關外小米	三三元
徐州小元豆	二〇元五五至二二元
錦州玉米	一五元六
邯鄲玉米	一五元二
昌黎白玉米	一四元八五
伏地紅糧	一五元九
安南玉米	一五元五
良鄉玉米	一六元三
新鄉玉米	一五元六
淇縣玉米	一五元四

上海【上海十九日電】此間雜糧行情列後

現貨		
大豆	一七三・〇〇	一七三・〇〇
大豆油	四七・五〇	四七・〇〇
落花生油	一二九・〇〇	一二〇・〇〇
落花生	七四・五〇	七三・五〇

棉布　市況仍升

本市棉布市況、日來轉呈佳象、客帮活動力略爲開展、市氣趨堅昨十九日、計

大五福市布	六月期	三六元四
		三七元五
陽光市布		三六元三

青島【青島十九日電】本日此間棉布現貨市況如左

花島	三三・一〇	三四・八〇
三桃	三五・三五	三四・四〇
雙龍	三六・四〇	三六・一〇

青市棉布市場茲錄本日期貨市場如左

		前場	後場
五月	開	三四・九〇	三四・一〇
	高	三四・九〇	三四・一〇
	低	三四・五〇	三四・〇〇
	收	三四・五〇	三四・一〇
六月	開	三五・一〇	三四・五〇
	高	三五・一〇	三四・六〇
	低	三四・八〇	三四・五〇
	收	三四・八〇	三四・五〇

上海【上海十九日電】此間棉布市場現貨市況如左

四君子嗶嘰	一・五三〇	一・四七五
四君子五枚	一・六七〇	一・五七〇
龍頭細布	四七・七五	四七・七五
津斯	四三・五〇	四三・〇〇

大阪【大阪十九日中華社電】本日此間三品棉布市況如左

	前開	前收
五月	五・〇三〇	五・〇三〇
六月	五・二八〇	五・二八〇
七月	五・四九〇	五・四八〇
八月	五・六八〇	五・六八〇

世界棉花市場

上海【上海十九日中華社電】滬棉花市場本日現貨行情如後

印棉 布洛其	三二一・四〇
美棉 阿可堪	三〇〇・一〇
米德林克一六分三寸	四〇三・六〇
巴西棉 八分七寸	三九四・六〇
通州棉	三三〇・〇〇

九月	五・七五	五・七五
十月	五・八九〇	五・八九〇

各地棉紗市場

青島【青島十九日電】此間棉紗市場現貨本日市況如左

寶萊二六	一〇八〇元	一〇七五元
五星三〇	一一三五元	一一三五元
銀月三三	一一四五元	一一四〇元
銀月四二	一一七〇元	一一六〇元

上海【上海十九日電】棉紗現貨市場茲述本日此間行市如左

昨日棉紗市況頗呈平靜、茲將昨日行市列後、

栗子四二	一五八五元	一五八〇元
大福紗一七	一二〇〇元	一二五〇元
日光一六	―	―
藍鳳一〇	一三五・〇〇	一三五・〇〇
仙桃三	一〇一〇・〇〇	一〇一〇・〇〇
藍鳳二	一一七〇・〇〇	一一八〇・〇〇

金銀市場

津足金市場　三五七九

北京【北京特訊】十九日北京足金海兩賣價三六〇元買價三五三元、白銀市價、白銀賣價三元、買價二元八

上海【上海十九日電】滬標金市平定、惟人情不振交易稀少、茲述本日市況如後、

前場收盤	六四三〇元
最高	六四六三元
最低	六四三七元
後場收盤	六四四二元
最高	六四六三元
最低	六四三〇元

各地【倫敦十九日中華社電】本日各地金銀塊情形行市列後、

現物	三三分一	三三・一六分七
先物	三二・六分七	三三・三分一
倫敦金	八・八	八・八
紐約銀	三四・四分三	三四・四分三
孟買銀	六三・一六分九	六三・一六分七

滙兌市場

天津　據本報調查昨日十九日本市匯兌行情分述如左

孟買	六三〇八		六三〇九
大條	三・一六分七		三・二分八
英金	八・八〇	英法	一七六・五〇
英德	一〇・〇〇	英意	七一・〇〇
英中	三・三二分一五	英港	一三三分一五
英日	一・二分一	英美	四・〇三五〇
鋼鐵	五三・四分三	美鋼	二五・四分一
美英	四〇三・四分一	美德	四〇・〇五
美法	二・元	美意	五・〇五
美日	三・四五	美中	五・五〇
美銀	―	美棉	一三・三
美麥	九七・八分七		九七・四分三
印英	一五一六分一五	印日	八二八分一
印美	三三四分一		

津滬外滙市

	開盤	收盤
津先令	三・一六分五	三・一六分五
津美匯	五・八分三	五・八分三
申先令	三・三二分九	三・三二分九
中美匯	五・三二分二	五・三二分二

北京【北京電話】十九日北京匯兌行市

英匯（賣）三便士四分之一（買）三便士一六分之七
美匯（賣）五金元十六分之五（買）五金元十六分之一

津市貨幣

據本報調查天津市金融貨幣市場十九日行市分述如左

對日	一・二・二分一	一・二・二分一
對華	三・三分二	三・三分二
對法	―	―

上海【上海十九日中華社電】本日此間匯兌行市如後、

		前收	後收
對英現貨	五月	三便士三分九	三便士三分九
	六月	三便士三分九	三便士三分九
對美現貨	五月	五元三分二	五元三分二
	六月	五元三分二	五元三分二
軍票	賣	四三元	―
	買	四三元四分一	―

對英現貨 五月	三便士三分九	三便士三分九
六月	三便士三分九	三便士三分九
對美現貨 五月	五元三分二	五元三分二
六月	五元三分二	五元三分二
軍票 賣	四三元〇〇	
買	四三元三分一	

紐約【紐約十九日中華社電】本日此間匯兌行市開列於後、

		前電
對美	四・〇三四分一	四・〇三四分一
對日	二三・四七	二三・四七
對華	五・五〇	五・五〇
對法	―	―

倫敦【倫敦十九日中華社電】本日此間匯兌市況如

		前電
對美	四・〇三・五	四・〇三・五
對日	一・二・二分一	一・二・二分一
對華	三・三分二	三・三分二
對法	―	―

證券市場

天津　據本報調查關於天津市證券市場十九日行市概況分誌如左

中國銀行	五八・〇〇	法國電燈	九三・〇〇
交通銀行	五〇・〇〇	濟安自來水	一三四・〇〇
金城銀行	七五・〇〇	先農公司	二〇〇・〇〇
鹽業銀行	八〇・〇〇	大沽駁船	一八二・〇〇
大陸銀行	七五・〇〇	耀華公司	二八四・〇〇
開灤礦務	四〇・〇〇	京自來水	五九・二五
啓新洋灰	三九・〇〇	北京電燈	[illegible]
中興煤礦	四一・〇〇	北京電車	五九・五
新勝紗廠	一二九・七五	江南泥水	七五・〇〇
東亞毛織	八五・〇〇	灤州礦務	一〇・〇〇
津自來水	一〇四・五〇	中原公司	一〇八・〇〇
國民製藥	八五・〇〇	聚興	八〇・〇〇
美金債券	四〇・〇〇		七五・〇〇

津統一公債（下午收盤行市）

統甲	七五・三〇	統乙	六七・九〇
統丙	六六・三〇	統丁	六三・三〇
統戊	六五・一〇		

北京【北京特訊】十九日北京證券行市列後

統一甲種	六六・〇〇
統一乙種	六三・〇〇
統一丙種	六五・〇〇
統一丁種	六四・〇〇
統一戊種	六〇・〇〇
九六公債	六・〇〇
中國銀行	七〇・〇〇
交通銀行	五三・〇〇
金城銀行	九三・〇〇
鹽業銀行	一〇九・〇〇
中南銀行	八五・〇〇
大陸銀行	八七・〇〇
浙江興業	七八・〇〇
電車公司	五七・〇〇
自來水公司	五二・〇〇

農光的明星　救濟農民痛苦　殺虫聖藥

華製奶子油

蟲災的栗桃菓害空化苦種殺無毫肥即器▲商路代街號電話二二五七二七……

新開　瀛洲食堂　梨棧西秋山街路南　電話三局一八二六

胃寧　新老胃病　無上聖藥　各大藥房均售　華北總批發處　天津法租界二十一號路一五三　上海中法藥房　華北貿易總處　電話三局一二二　九二一三〇報掛號

如神　滋培補腰腿疼痛白帶經血不調　每貼八角　四元　代售

酒啤穗瑞　特約販賣　晶隆洋行　天津日界伏見街十六號　電話二六一五八

彩華新　出租結婚用最新式男女禮服頭花頭紗包辦樂隊花車物美價廉　法租界卅一號路北口　電話三局一九八八

專門花柳淋病　德國藥針不好退錢　兩腋狐臭粉　天津南市廣興大街廣善醫院

織布工廠注意　本廠代售上海製造最新式電力織綢機　電力撚絲機　電力併絲機　電力合絲機　電力打軸機　電力絡絲機　電力打穗機　電力鋼絲機　整經機　馬達等凡關於織布工廠所用各種機器及一切零件無不應有盡有　定價低廉歡迎參觀如蒙函詢竭誠答覆　三友織染臘線廠啓　天津西頭五馬路公興里

眠花宿柳　淋毒危害最烈　速用撲殺淋　十二小時以內　立絕禍根　勿遺後患

速用　德國撲殺淋　新藥　神速斷根　白濁五淋　勿用服藥打針　奇效無敵　法租界綠牌電車道神功藥房　日租界旭街北首本立藥房

娃娃寧　偉迪氏製藥廠發行

婦女經血百病　兩大盒保好

士博學醫國德　專門小兒科　李文紳大夫　診所英租界中街三〇三號　時間每日上午十一時至十二時半　下午三時至四時半　電話三，四二三四

催生藥　橫生倒產　難產不下

李韶石大夫　專門兒科痘疹急慢驚風　法租界梨棧大慶里金培診療所　英界四十六號路厚澤里分診所

科學中醫　男婦嬰科　薛潤珊大夫　寓法界渤海大樓

包皮過長無女子纏足！　內部被掘阻礙發育不能得到美滿目的……東來診療所

北京同仁製藥社　主治鴉片嗎啡白面高根紅丸等慢性中毒各症　最新發明偉大　新吉福德祿　戒烟聖藥　近世界外　航意星救

歐洲鞋店大甩清　機會無多請速選購　白坤包由三元起碼　男鞋由廿二元起碼　坤鞋甲二元五起碼　店址英租界朱家胡同　電話三三七四九

內消瘰癧瘡瘍丸　王義堂藥舖

痔漏　北京前門外

瘊子　包皮　花柳淋病　德芳診所

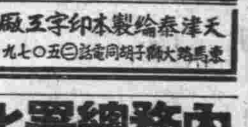

內務總署化驗部給發許可照天津北京衛生局登記批准工商部商標局立案

一品膏

舊歷四月廿八、九慶祝藥王聖誕　買一張贈送一張

一品膏主治……　追風散寒　舒筋活絡　調經養血　止帶安胎　開胃定疼

一品膏定價……　經售處天津福善堂　北京天和堂藥店

明目保光丸

偏墜疝氣丸　厚德堂

羊角瘋靈藥

淋病一付藥

說明書函索即寄　敷島防水液

伶人動態

△童芷苓應青島光陸大戲院經理潘振聲之約，於十九日起程赴青，廿一日起露演十二天打泡戲碼已定，廿一日得意緣下山，廿二日紅娘，廿三日大英杰烈及全部玉堂春紡棉花等劇次第公演，配角有李和曾李寶奎。又武生傅德威前已約妥同行，但因某種關係未能實現，童芷苓個人包銀爲五千五百元。

△據童芷苓後已約妥侯喜瑞侯玉蘭一期，戲碼正商洽中。

△由日本來華慰勞皇軍之美人魚舞蹈團一行，已於十八日起始在京新新戲院，電影演完後加演舞蹈，成績甚佳，四場均告滿座，在京表演三日即赴津，在華安河北兩院露演云。

△宋德珠改組之班，配角方面如李和曾袁金凱周和桐等，甚爲整齊，前在吉祥院演盤絲洞，成績亦甚可觀，但因李和曾隨童芷苓去青，袁金凱周和桐隨光華社來津露演，致使宋德珠班曇花一現。（野迷）

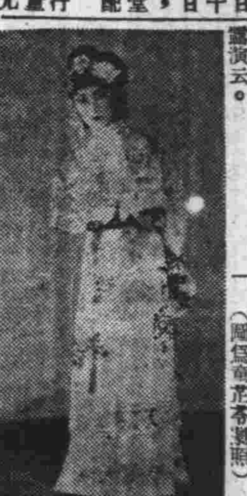

（圖爲童芷苓劇照）

新編舊劇難臻美善

尙小雲千里駒觀者不過癮

「唱做繁重」已爲今日伶人介紹其名劇之必具文詞，此亦實爲觀衆所需求者，曾聆尙小雲之千里駒，其故事爲述明朝正德年間，閹人劉瑾行權納賄，無惡不作，見武宗荒明，恩寵漸衰，恐惡蹟日久敗露必受重譴，時有叛心，而未得便，帝以即位多年，儲二猶虛，嘗許宏願修治廟宇，會皇子生，劉瑾謂泰安泉林寺，佛著靈異，勸帝重修廟宇，親往降香，爲國祈福，帝爲所惑，許之，時吏部大臣劉俊，忠直敢言劉恨之切骨，而寺僧飛龍和尙乃綠林大盜，與劉瑾勾結擬於中途行刺，并在寺前造假箭一枝，上刻吏部劉字樣備行刺不成，即以此陷害劉焉，値劉俊子廷鶴，偕一老僕乘御賜千里駒，北上赴考行憩泰安酒家，邂逅張大奇與酒傭爭吵，廷鶴出而排解並饗以酒食，張固奇人，爲飛龍舅父，以家貧居寺中，其女綏芳，則依飛龍之母，不食資泉，以紡織所得，供父易酒，張爲人正直，女尤敏慧，覩飛龍所爲弗善，乃日以酒澆愁，不期遇廷鶴甚感之，於是痛飲，廷鶴方欲起行，復聞肆外喧嘩，出視見少年男女打花鼓連廟，風塵落拓，而舉止英爽，異而詢之，則忠臣後裔李夢熊李夢蘭兄妹也，相見恨晚，遂訂交盟，乃金酒而別，時日已回暮，四顧荒野，無旅舍，乃往泉林寺投宿，飛龍出見，既羨其金資良馬，又詢悉劉俊子，三更往殺，張大奇歸寺見廷鶴焉，詢得其故，乃將飛龍灌醉，放走廷鶴，廷鶴本文人，偕老僕亡命西竄，見道旁有人家即投宿焉，不知所投者，即和尙母家也，僧母聞廷鶴自寺中逃出，大驚，假爲款待，急開後門與飛龍送信，女在門後聞主僕對話，知廷鶴忠臣子出見廷鶴，告以危境，廷鶴大驚求救，女出乃父草鞋與劉易穿，以劉之鞋命置路東南，而西北逃，又命老僕以繩假綁己身，避放逃罪，老僕見女美慧而賢，遂作伐訂婚而去，飛龍母子追來，不見逃人，又爲女僞言所誑率衆往東南窮追，張大奇在寺中聞廷鶴甫離虎穴又入危境，急持刀追救，女乃告明其父，廷鶴無危矣。父女連夜啓行進京，女亦觸冒，中途備受艱苦，一日夜行値大風雨，投避古廟，又遇二賊，裝鬼劫人，迫張覺其僞反攻，而女已飽嘗驚恐矣。正德南巡抵泰安，飛龍即率衆行刺，左右皆劉黨，已瀕於危値李夢熊兄妹至，殺退羣賊以救駕功，各封將軍郡主，即護駕回京，劉瑾代爲降香，劉取所製「吏部劉」之箭誣劉俊主謀行刺，上又爲所誑，傳旨逮劉全家治罪，廷鶴至京，知父已被奸臣所陷，急奔李夢熊處求救，張父女盡述劉瑾飛龍逆謀，遂定計由李兄妹上密本告發，偕張飛奔泉林寺，張盜千里駒及謀逆書證，李兄妹亦擒飛龍并二賊黨以歸，正德見奏大怒，密旨集大臣，在勤政殿御審劉瑾與飛龍對詞，案情大白，劉俊父子張李各有封贈，安與李夢蘭由上主婚，同嫁廷鶴誥封，飛龍劉瑾等均明正典刑焉。

此劇大體觀之，未免有落俗套處，細加玩味，則穿插曲折尙稱周密，關出還珠樓主手筆，尙小雲飾張綏芳，因「唱做」不繁重，一般觀衆每感其不過癮，是觀衆重視主角之偏見太深也。又因配角未能善盡其職，由此可見新戲編排之難，無怪程硯秋之燕子箋，再三修改，終未上演也。（齊）

滿庭芳

戴愚厂新著作

「五百成語註解」出書

名作家戴愚厂先生，前在本報中小學生版披露其傑作五百成語註解，對於中小學生及商人，裨益甚大，該書爲高小學生升學時必讀之物，此種編作，亦無前例，現經多方要求，又經該氏重加刪定已經出書，發行所在東馬路義倉南私一小學消費合作社，價目每冊三角云。

京劇名伶陸續來津

劉宗楊即將出演新中央

劇碼已定配角頗爲硬整

據聞近日本市法界新中央戲院，爲現因本市國劇名伶，多被外埠各碼頭邀聘在外，其餘所留在津者，均爲中下人材，該院爲適應津門顧曲者之耳福計，特重聘京津國劇社，顧喜之等，由京邀聘京角，在該院輪流演唱，現已邀定國劇宗師楊派文武兼優武生劉宗楊，淨領坤伶青衣張美琴，鐵派架子花臉劉硯亭，老生劉硯芳，名丑李一車，開口跳李盛佐等，於本月二十二日（星期四）晚演大長坂坡准代漢陽院，至演津口捽子豐貫宗楊連飾三角前劉備，中趙雲後關公，二十三日早演甘露寺晚演安天會，二十四日早演惡虎村晚演八大錘，綜觀此次宗楊所帶配角人材硬整，除花臉劉硯亭爲楊小樓生前老搭檔外其餘均爲上選，自應紅花綠葉之妙，預卜其成績必獲圓滿云。

影壇

武俠明星艾洛弗林主演之戰爭片「海上霸王」現由美運津，經華納與本市眞光影院之磋商，決於端節選映。弗林多才多藝，喜撰述著作，文字華麗，最近華納片廠由其手中購得「黑暗之足跡」劇本電影版權。仍由弗林任主角，女星白朗黛瑪茜兒配演，爲一部輕鬆俏皮艷情喜劇作，弗林在片中扮風流秘探，作風詼諧逗趣。

廿世紀福斯自擎天柱童星莎麗鄧波轉屬米高梅之後，對於女童星金薰蓀不得不以另眼看待，金之演技亦相當優美，在「小俠野貓」等片中頗獲好評，除今後以甲級影片選定金薰蓀主演，過去金之週薪爲美金一千八百元，數目確已可觀，福斯爲獎勵其今後對片廠方面工作努力起見，遞增週俸爲美金二千五百元。

中國著名女影星胡蝶自「絕代佳人」之後，曾應中國聯合影業公司之聘，主演「孔雀東南飛」一片已全部攝竣，劇情哀感悱惻，纏綿生動，與舞台上之京劇大致相同，此片由導演王次龍攜滬首映，賣座極爲堅強，與陳雲裳之得意作「相思寨」對壘放演，春色平分，聞本市華安各影院已電滬，請以「孔雀東南飛」提早運津，以慰衆望。

食譜

保存對蝦

對蝦現在正是應時當令，人多喜食之，且頭四季不絕，事實卻不然，對蝦只是在春季有，所以家家多將對蝦晒乾以收藏之，我認爲很易被虫蝕，而味亦不鮮美，所以介紹一個方法如下。

材料—對蝦二十對，好蘇油三斤，罈子一個，細蔴線五尺，乾荷葉二張，石灰土各少許（灰土須平均）。

做法—先把對蝦洗淨，去皮肉，再把蝦黃和蝦肉，放在罈中，然後把蘇油放在罈油中，把荷葉泡軟，繩在罈口上，把石灰，土，合一起用以封罈口。這樣，可以保存很久，然蝦肉混油中，已成蝦泥，味尤鮮美，多季食時，攪勻取出用以代替對蝦，加葱，薑，素菜與鮮蝦無異。

小常識

△洗墨水跡：墨水一着於衣服，則極難洗去，若於初着時，即以酒精洗之，繼即浸於冷水中，一小時後，取出洗之即可洗淨，若時久已乾，則先刷以阿莫尼亞水，再以前法洗之，亦能退淨，惟阿莫尼亞水不可多刷，以防易損。用檸檬並鹽擦後，以水漂之亦可。

△去紅漬法：白衣偶誤濺以紅水（如紅墨水，及洋紅等物）以藥房之去漬藥水則可今尙有一法，至爲簡便，法以鹼水（開水和之）在紅處徐徐刷之，則紅漬自能退淨。

「紅花艷曲」演期將近

將再度舉行跳舞大會

以嶄新姿態重張之光華電影院，自開幕以來，已有兩年歷史，其建築之宏偉設備之華貴，聲光之精美，無疑的在津市影壇上握第一把交椅經營者爲美商易固洋行之經理史那不及斯，華經理爲青年畫家辛蓮子，此次對於「紅花艷曲」影片之宣傳尤煞費苦心，日前聯合廿世紀福克斯公司在美星總會舉辦跳舞大會，成績圓滿，深得各界所讚許，玆因「紅花艷曲」演期將近，擬於最近在本市某大舞廳再度舉辦跳舞大會包括表演「康茄舞」「唐戈舞」「龍巴舞」等，以應津市舞迷之需要，按「紅花艷曲」影片已於本月十七日抵津，在光華影院作一度之試映，筆者曾前往參觀，以爲全部色彩之鮮艷，爲有影史以來從未有者，歌舞場面之新穎奇突耐人尋味，妙到無以復加驚險緊張兼而有之，唐亞梅契表演瀟洒動人，見嘆觀止女星蓓蒂葛雷拍精歌妙舞，而不失大家閨秀作風，與唐亞梅契初次配搭，想不到如此意外成功，百老匯舞台上情人卡門密蘭達的歌舞，給本片添了生命，她的化裝奇特，色彩之濃厚，表演之誇張，有令人咋舌之妙，總之「紅花艷曲」是一部富有藝術價值的歌舞鉅製。

國聯悲劇新片「鄉下大姑娘」

演作頗生動

國聯年來古裝影片甚囂塵上，觀衆對時裝電影渴望已久，本年度國聯公司出品以悲劇編製之「鄉下大姑娘」，燕安影院刻正獻映中，此片情趣別創一格，敘一鄉下女子，天眞未鑿，而爲都市罪惡所誘惑，一失足成千古恨，甚至淪爲荏寶女人，令人興無限感喟，鄉下姑娘由袁美雲飾演恰合身份，全片充溢一種悲哀氣氛，穿插韓蘭根，倉隱秋，孫敏，姜明等演員，更見精采，値此古裝片過剩時期，實可一新胃口也。

（圖爲袁美雲在片中一幕）

霓裳新語

△曾紅紫一時之前小總會紅星「小青島」徐美玲，刻又來津小遊，聞已作商人婦，不再操腰賣業，風姿豐腴，較昔更顯姣艷。

△麗都之柳西春近作春明之遊，久不見歸，津市一般白袍小將均在午夜，望月興嘆不已。

△永安之退伍舞星「中國旅行社」孫飄蒂，刻已擺脫舞榭，就學故都，日前有京客見渠散步北海，素妝淡抹，好一派「女學生」氣也。

△我妹妹善乘御術，近以天朗氣清，和風徐暢之際，特在其事用西裝店定製騎士服數襲，以備春郊行圍射獵之需。

街之投影

趕廟會

金人

太陽當頭曬着，熱風吹動街路上的塵土，滾滾的土氣中吹拂着初夏的高熱，人們只懶洋洋的躲在陰地裏忍受着街上頓時成爲煩燥的靜寂，偶而遠街中有騾車的鈴聲，衝過熱土氣洗了過來，不久就是一輛騾車走了過來。

通常騾車是裝載貨物的，那拉起滿載的車輛，在鞭子的尖脆的響聲下，冒着一背熱汗的牲口，在人眼中是太熟悉，熟悉得幾乎不大刺激視神經了。而這次，卻是換了一個新樣式，給人以多味的刺激了。牲口是一身汗，而人是一身黃土，車上載的不是貨物，而是籠着一層黃土，一臉汗的男男女女老老少少的人，共坐在車子上面，有一領席，半圓形的彎曲了來遮住太陽，看情形是跋涉於一個很遠的目的地，承受着太陽曬，承受着熱風吹而都毫不在意的，爲了達到一個勝業的行願，在炎夏的高熱裏捏了一段路，現時大概又是趕着歸程的了吧？

是離開了繁華都市很遠的一個土村子，一個久經時代的洗煉而仍在人心中種有堅牢不可移拔的信仰的深根的一座廟，每年逢上夏日，要有一段香火的。在這都市裏，不管摩天樓高到多少層，霓紅燈怎樣的照紅了天，那物質的文明傷擊不碎我古老民族的信奉神佛。於是每年夏日我們總可以看見那臨時改裝載運香客的騾車，車上罩了一個席棚做爲標幟，在那通往鄉下去的大街上兜攬生意等善男信女坐滿一車，鞭子一揚，就從熱土中走下去走去朝拜了。

據說在「太平盛世」，還頗有一些慈善心腸的人們，同情於這一批一批的香客之辛勞，想在途中做一些幫助的善舉，就是搭設一座席棚，內設茶水壺碗等，給香客解一解渴，消一消汗，在那通往廟場所去的途中，每隔相當路段，就有這樣的一個「茶棚」，擠滿了在其中休息的香客，也擠滿了看熱鬧的閒人。給街路上增添了不少興奮。

於今呢，該讓有鬍子的人捋着鬍鬚在嘆息了。我們在禿禿的炎熱的街中，只能看見一乘車輛，消失在土氣中。一乘車輛從土氣中出現而已。「茶棚」之設太不好找尋了平均分配於車，人，牲口上的黃土，固然顯示給我們那宗教信仰的頑強的毅力，但也未嘗不有一些沒落感啊！

一家之言

教育兒童應注意的事項

父母教育兒童應注意事項：一，指導兒童活動，要多用游戲方式，使兒童感覺趣味。二，兒童自己能做的事，做父母的不要替他代做。三，訓練兒童，應當使兒童有充分反省的機會，不能強迫兒童自己認過。四，教導兒童應在不餓，不渴，不倦的時候，也不要有別的事阻撓。五，處理過失，不可心急，要心平氣和求出一個眞的是非來。六，一切合理的習性動作，在小時就要教起，以免壞的印象，先行侵入不易改變。七，兒童有了優良的行爲，即給與相當的獎勵，以鼓勵其興趣。八，教導兒童，言語要婉轉，態度要慈祥，性情要溫和。九，成人的行爲，最容易影響兒童，所以做父母的人，對於兒童行爲的指導，要以身做則，以便兒童模仿。十，指導兒童的生活和行爲，應採用間接的暗示，不採用直接的訓誡，使兒童由暗示模仿，由模仿而實踐。十一，在兒童吵鬧不聽指導的時候，不能硬行壓制他的意志，要用替代方法，使他樂於服從。

處理兒童的好吃

一，規定兒童飲食次數。兒童吃東西的次數，必須加以規定，不在吃東西的時間，不吃東西，如果養成了習慣便不致亂吃東西了。二，提倡儲蓄。每個兒童，要替他設一個儲蓄機關，使兒童零錢儲蓄起來，不致買零食吃也可減少好吃的習慣三，注意滿足兒童飲食的需要。給兒童吃的東西，要的確能滿足兒童的需要，兒童不感覺飢餓，也不致見食垂涎了。四，注意積極鼓勵。父母對於不好吃的兒童，要設法鼓勵，那末好吃的兒童看了，也可以逐漸改善。五，使兒童知道好吃的壞處好吃肚子會疼，好吃沒有人歡喜，這些簡單的觀念，也要使兒童明白，明白後自然便不好吃了。（英草）

無線電

北京廣播電台

（第一演播節目）呼號XGAP 五月二十日（星期二）

八·〇〇 新民體操 八·一〇 中等日語講座 八·四〇 唱片 九·〇〇 新聞重述 九·一〇 商情行市 九·一五 新民講壇 一一·四〇 唱片 一二·〇〇 報時 家庭常識 一二·一〇 職業介紹 一二·一五 一，相聲 二，樂亭調 一三·〇〇 新聞 一三·一五 商情行市 一三·三〇 評書飛龍傳 一四·三〇 新聞 一四·五〇 一，京音大鼓 二，琴書 一八·〇〇 兒童時間 一八·一〇 兒童新聞 一八·二〇 預報本日晚間節目 一八·三〇 初等日語講座 一九·〇〇 交通常識 一九·一〇 行政工作報告 一九·三〇 演講 一九·五〇 單弦 二〇·一〇 新聞 二〇·四〇 梅花調 二一·〇〇 京劇講話 二一·三〇 地方新聞 二一·四〇 唐山大鼓 二二·〇〇 報時 新聞 新聞解說 二二·一〇 一，京劇 未定 二，預報節目

天津廣播電台

九·三〇 職業介紹 一七·三〇 京劇唱片 預報晚間節目 二一·三〇 地方新聞 預報節目（餘均轉播北京電台）

估衣街 美湘繡 昌喜壽禮品 貨全價廉

大光明 今天日夜三場 三點半 六點半 九點 華萊斯比雷傑作片 米高梅公司曲折悲壯 萬里征騎 死谷仇殺 雪嶺縱橫 恨!!奮 下期換演 下期演香艷鉅製「新婚第一課」 —萬年僵屍復活— 駭人聽聞 槍打不死 刀砍不傷 力大無窮 專抓活人 萬年屍魔 不日公映 盜匪影片中之極峯「蒙面四霸天」不日演

大明 今天日夜三場 三點半 六點半 九點 瑪琳黛瑞西主演 約翰韋恩助演 新環球公司香艷搏鬪片 樂園妖婦 拳飛刀舞幾場撕殺 烟視媚行數度勾誘 如乾柴近烈火 沾着些兒着上來 下期換演 赫泊馬歇爾主演「棄夫」 下期演 巴塞羅米主演「盈門桃李」不日公映

光華 最末三場 大俠復活 各界要求續演一天 二十世紀福克斯公司香艷片 西莎羅米歐 章廉鮑埃主演 空前傑作 同時加演紅花艷曲短片 明天貢獻 派拉蒙公司武俠大出品 金山奇俠 名影預告 梅文島葛拉斯合演 羅莎蘭 如此戀愛 豪華五彩鉅製 紅花艷曲 即將到津

平安 三點 六點半 九點半 最後一天 十大鉅片之一 文藝大悲劇 故鄉殘夢 明天起演 瓊白朗黛 迪克寶華合演 夫妻明星 棒打鴛鴦

明星 今天日夜三場 三點半 六點半 九點半 幅克斯代表出品 泰倫寶華 琳達黛尼兒合作結晶 熱艷喜劇 男子竊玉偷香的大胆動作 女人對丈夫的不二法門 白晝夫妻 後天開演 伶王茄力克 加演短片「世界合杯網球賽各選手擊球技巧」

眞光 埃爾弗林最新主演 海上霸王 注意演期 下期演 空戰驚險巨片 秘密武器 驚心動魄 日夜三場 小星哈蕙蘭最新主演 傑姆斯凱奈合演 草莓美人 滑稽突梯 空前未有 生面別開 噱頭新穎 艷趣巨片

河北 今天兩場 大貢獻 三場 二點 六點 九點 同時加演 新華影業公司歌唱片 梅熹 胡蝶 談瑛主演 胭脂淚 祗此一天 良機勿失 明天換演 唐伯虎點秋香 三笑 票價 八角 幼童四角 合同關係 免票停止 青年藝術家 石仲化氏領銜 藝術團 今日精彩節目全體表演大集會 男女團員四十餘名全體登台表演節目六十餘種每日更換 預告 魔術家趙仲山表演 活鋸人體 近期

華安 最後三天 開演 二點 五點 七點半 九點 環演 鄉下大姑娘 袁美雲 本年新片 國聯公司寫實大悲劇 一失足成千古恨 本年度第一時裝影片

星期五特選 新盤絲洞 盤絲洞裏妖精打架 藝華公司出品肉感神怪大片 荷花池內魔女戲水 孫悟空唐三藏猪八戒鬥法 汪洋 天龍 楊柳 全班男女明星艷性色相出品

光明 最後三場 三點 六點半 九點半 繼秋安娜杜萍大紅大紫異軍突起青春小歌后 蘇姍娜主演 派拉蒙歌唱巨片 雛鳳初鳴 愛倫瓊斯特別助演 全片自始至終由六十名兒童組成之樂隊演奏 明天准演 派拉蒙驚奇偵探勇情武險片 引狼入室 白晝行搶 人墓綁票!!!! 一樁樁的血案 一次次的狠鬥!!!!

天津劇場 日界旭街前新民大劇院 中國青年藝術跳舞協會演出 由五月廿二日開演至廿五日公演四日上午十二時星期日十一時開演這次開演的內容分爲三大特色第一部有大陽讚歌第二部舞台藝術隨這初夏花樣翻新舞蹈藝術跳舞第三部小脚娘表演派舞蹈與流行歌意味積有不同按照奏表現純美化的舞姿伽婆蘿印度史料截錄也是佛典上一段故事 德國一九四一年最新出品 維納國會議跳舞大血戰 哈維蘭 魏勒夫 瑞士主演 華北初次頭輪開演 此片所有內容全部古裝武俠戰爭世界偉大警片巨片

天宮 今天晚三場 三點 六點 九點半 瑪格蘭 娜丹 秀星 三大巨星合作 脫爾立 孤島天牢 地獄孤島 驚心動魄 人類魔鬼 匪類墳墓 後天換演 孤島怪人

天津 今天早晚三場准演 完全新版 家庭亂倫悲劇 雷雨 著名話劇電影

平安上 今天早晚三場 新環球公司新出品 江湖怪客 後天換 反間諜網 防諜武俠出品

中央電影院 今天三場 三點 六點 九點半 新環球公司出品 雪地鏖兵 明日換演

權樂 今日三場 武俠巨片 鐵面人 華界頭輪 昨日滿座 演期無多 敬祈早臨

羣英 今日換演 驚險緊張 偵探絕妙 大佳片 顧蘭君 王徵信主演 金鋼鑽

大陸 今天日夜 廿世紀福克斯全部五彩出品 亞爾喬生主演 春江風月 華界頭輪

丹桂 今天開演 韋斯穆勒主演 驚異荒野大驚險片 人猿泰山 明天開演 小女俠

大觀園 評戲女皇 時代佳人 花迎春 劉金喜 王芳娥 張月鈿 金月霞 王月樓 李劍君 今天早演 全部女狀元 今天晚演 全部五福臨門 對號座位 先期售票

中國大戲院 袁世海 孫毓堃 賈少棠 周維俊 史德化 白鴻林 蘇慶山 田玉林 許福義 王月香 諸茹山 遲順亭 劉月慶 韓富信 今夜 取洛馬 生擒 殺惜 鐵龍山 明日 御碑亭 連環套 注意「連環套」臨時加價

北洋大戲院 特請北京戲曲學校 光華組社 男女學生二百餘名 陳永玲 沈金波 袁金凱 李金鴻 趙金年 張玉英 周金蓮 延玉哲 二十日星期二早場 穆柯寨 晚場 火燒紅蓮寺 廿一日星期三早場 龍鳳呈祥 晚場 楊排風

華北大戲院 山霞評戲社 評戲女皇 劉翠霞 劉小霞 今天早演 迴龍傳 今天晚演 三女性

國民戲院 平劇皇后 鮮靈霞 邢玉昆 桂靈芝 今日早場 楊三姐 貂蟬 明日早場 花爲媒 唐伯虎與秋香

天寶 評戲傑才 花月仙 今日早場 血淚碑 晚場 醒世鐘 明日早場 血淚碑 晚場 玉堂春

小廣寒 奎德坤劇社 徐家華 寗萱 田玉如 素卿 寗小樓 田韵舫 王林學 今天早場 人爲財死 今天晚場 情海波瀾 紅粉狼烟

慶雲 金喉歌王 小綵舞 今天早場 古城會 今天晚場 別母亂箭 明日早晚准演 騙騙騙

新中央 預告 國劇宗師楊小樓嫡派武生泰斗 劉宗楊 劉硯亭 張英方 劉硯芳 近日登台 露演拿手名劇 票價平民化

小梨園 新中央 崑曲大會 大舞台 鴻春社 珠簾寨 太子換

文藝

譯文志惑

少若

文藝漫話

譯文糾謬

——箬厂讀書札記之一——

鍾鶴琦

新動向旬刊 第四期出版

新動向旬刊，內容豐富，編排新穎，定價低廉，局崇讀……

故都行

衛非

秀英（上）

寒星

木刻古人圖像 明 周顛

王壽芳刻 吻玉題

周作人先生點滴（上）

方紀生作 張銘三譯

用漁洋秋柳韻作絕句八章

江宗……

咳痰 嘐喘 痔瘡

驥製三大名藥 發行迄今三十餘年 品質精良 功效神速

上海辦香盧藥房總發行

交際場中 男女皆備 整容伴侶膏

他是……治療粉刺雀斑 疙瘩粗糙縐紋 黑暗風癬濕毒 唯一無二聖劑

天津德華藥社 廠址：義界三馬路

生成藥房特請 留德醫學博士毛羽鴻大夫 女醫學士胡純淑大夫

北戴河汽水廠

本廠汽水有四大特色

（一）飲本廠汽水就如同到北戴河一樣清涼暢快

（二）品質純良負責衛生

（三）製水技師是在華北一帶最著名而最有經驗的技師

（四）最高尚飲料平民化價格各大飯店鮮貨店均有代售

地址法租界五十九號路二分局傍 電話三局二二五一

今日十二大犧牲

德義商店 擴充營業 全部九扣

元領麻紗汗衫	每件一元八角
生活牙膏	每件一角八分
鴨牌背心	每件九角
麻紗褲衩	每條五角
四六尺駝地床巾	每條五元五角
坤絲襪套	每雙七角
方瓶銀千香水	每瓶二角五分
高甬男線襪	每雙六角
西裝沖府綢汗衫	每件三元五角
西裝花領帶	每條六角五分
老牌大瓶林文烟花露水	每瓶二元二角五分
擴充紀念毛巾	每條二角五分

店址 法租界光明影院對過 電話 三局 四三一七

高少雲大夫 於本月初十日照常應診

請客會友！可到 吉祥飯店

設備完全 招待週到 精選名師 做式大餐 俄式夜宵 茶點

法租界國民飯店後 電話（三）一八〇四

白羽小說 特價半月

董小宛艷史（出書）實價一元

寒光劍 卷一已出 卷二預約

爭雄記 已出三冊

聯鏢記 已出三冊

偷拳 全書二冊

話柄 全書一冊

淋病 新法治療 三天保好

協和病院

解救五淋 徹底除濁 絕不復發

五淋拿根片

通例按四日間之內服即可停止分泌物 澄清排尿 使局部鎮痛消炎 使患者自覺的消退痛苦 實為向來所有各種治淋專藥所不及也

包裝 二〇片 一〇〇片

祛濕解毒 清血片（機製片劑）

天津法租界廿七號路 大眾襪廠 北京王府井大街

夏季大傾銷

男庄羅口花襪	每雙五角九分
女庄新花太陽傘	每把三元九角五分
童新式衫連褲	每套二元二角
女裝白手提包特價	每只六元
女庄時色線襪套	每雙四角五分
男庄麻紗背心	每件八角八分
茜芳女長統絲襪	每雙三元九角五分
時式男女游泳衣大落價	

延年益壽 海狗保腎丸

半身不遂 麻木寒腿 救星

體仁堂

老祝由科

化膿症患者 四一療法

四基+一基 治洛佛翁米篤

阿司他佛爾片

全國有力藥店均有代售

中美

天津東馬路官銀號・電話二局五四二四

犧牲品賓價

凡鐘表種類・應有盡有・無美不備・

名貴鐘表・陳列滿堂・空前競賣・良機莫失・

每人限購一只

誠實期內同業恕不批發

魯省總會派員出發 指導各縣聯協會

各市縣聯協會陸續舉行

【濟南特訊】山東省新民總會管下各市縣總會、前經令飭舉行聯合協議會或懇談會、各市縣或已正式開會或正在進行完善之籌備、以期達成預定之目的、省總會對於此次各市縣協議會之舉行異常重視、特派遣會務職員分別前往指導、幷參加各該地聯合協議會、懇談會、或準備會、玆將派遣人員錄後、教化科長谷祝三十七日赴歷城、部員陳士琦十八日赴滋陽、轉赴禹縣嶧縣、部員朱金堃十八日赴禹城、轉赴平原德縣、部員張公輔二十六日赴淄川、轉赴博山長山、部員譚觀廷二十六赴濟寧、轉赴荷澤、新民會歷城縣聯合協議會、於十八日在縣總會會議室舉行、特於十七日下午先行召集準備會、省總會教化科長谷祝三、華山副科長等、特前往參加指導一切云、

魯省推進縣政 保障受訓佐治人員

【濟南特訊】山東省當局對於縣政之發展、積極努力、爲深造行政人才、強化縣署組織計、曾經擬訂山東省行政人員訓練所調訓現職人員暫行簡章、調取各縣佐治人員來省受訓、現已舉辦兩期、各學員受訓期滿、回縣服務、以期加強工作、藉利縣政之推行、現以各縣知事往往因此調訓機會、有飭離開去學員底缺另用新人者、與省署調訓之宗旨、殊屬違背、爲予規定、凡各縣佐治人員一經考取受訓、在受訓期間、對於調訓人員原職、務須照章派員代理、絕對不許藉詞開去現職、其畢業成績優良人員、尤須特予保障、不得隨意更動、即或本人因事辭職、亦須呈准省署方能更換、以資保障而利行政、業於十七日令飭各縣遵辦云、

恩縣籌開春運

【恩縣通訊】恩縣縣知事王化三、與橋本顧問、爲提倡學校體育與學生健康並喚起民衆之精神起見、特於五月十四日下午一時、在縣署會議室開會、計參加與會者、有王縣知事、橋本顧問、板本隊長、松島次長、警察所長、張譯評官、縣署各科長秘書、縣警備隊大隊副、傳主任、暨各區長、開春運會籌備會、大會議決（一）開會日期、五月二十四日、（二）地址、城內與舊城、（三）會費與獎品費八百餘元、惹屆期各校踴躍民衆前來比賽各項、定能耀武揚威、精神活潑、必有一番盛況云云、

懷柔聯運大會 舉行情況盛烈

【懷柔通訊】本縣爲軍民學警各界人士健強體育起見、歷年有聯合運動會之舉辦、本年春季爲第三屆聯合運動會、經教育科積極籌備、擬定簡則、分訂秩序、按照事項、推定職員、由胡知事充會長、教育科長趙增泰、新民會科長張如意分任副會長、並經籌備會議、決定於五月九日舉行聯合運動會、以表中日親善之意、及至是日、駐縣友軍守備隊參加選手四十餘名、駐縣警防隊選手四十餘名、各級學校學生、及商民人等共三百餘名、均按計時上午八時齊至南關外新修大操場、當由會長致詞開會、全體遊行運動場一週、即開始運動、是日天氣清朗、始參加運動者、精神煥發、各終不懈、直至晚八時、始逐項運動完竣、次第發給獎品、經會長致詞、三呼萬歲、圓滿閉會、

霸縣訓練警察 地方日趨鞏固

【霸縣通訊】霸縣公署警察所、爲恢復鄉村秩序、強化剿匪陣營起見、先在堂二里設警察第二分所、信安鎮設第四分所、在辛店鎮南孟鎮蘇橋鎮各設警察分駐所、在策城鎮設警察派出所、年餘以來、頗着成效、玆以城西大小柏林莊一帶、時常有匪滋擾、雖經友軍迭次討伐、但以此處爲窪地、仍然出沒無常、王知事與渡邊顧問、擬定治本辦法、在高家莊增一警察分所、以資鎮攝、委侯錦光爲分所長、先假城關帝廟地址訓練七個星期、招募優秀青年二十餘名、由駐屯本城之友軍隊部、撥給槍枝二十餘枝、及多量之子彈、於本月十三日訓練期滿、該所長即率部屬、赴指定地點駐紮、從此警察陣容、益形強化、地方治安、將日趨鞏固矣、

任縣架設電話 日內即告成功

【保定特訊】冀省任縣公署爲使消息靈通、便於剿匪計、特擬各重要警備電話先後架設完竣、於軍政會民衆等一致協力熱烈舉行強化治安運動中、一律正式通話、關於緊急之情報、均以電話連絡、調遣隊警搜剿匪共更加敏速、故地方治安日臻穩固、該縣崔知事爲期早復全面治安俾民衆早得安居樂業起見、特擴大電話網、所有各重要村鎮、均擬安裝電話、以便互相聯絡而利剿捕、購到電話機電池等項材料、現正積極架設幹線、日內即可工竣、今後電話網完成、零星殘匪無立足之地、全縣明朗即在目前云、

石門檢閱警團

張市長偕顧問親往巡視

【石門特訊】石門市長張格氏、自到任以來、積極謀發展市政、鞏固治安、玆爲明瞭警察所及自衛團勤務起見、特於本月十六日午前九時三十分、張市長偕同加賀美顧問、視察警察所及第一二兩分所、並於十時三十分假興亞公園檢閱全市自衛團、盛大檢閱終了、對於各項極爲滿意、玆將是日市長巡視情況誌後、張氏在午前九時三十分、偕同加賀美顧問、事先管所長木內事員、率領官警於警所到隊歡迎、到所後、旋由管氏報告管內狀況、對一、管轄區域、二、人員裝備、三、事務分掌、四、並股務狀況、五、各種警察實績、六、管內治安狀況、均分別詳細報告、復由管所長導引巡視各係室及拘留所、由各負責任者簡略報告、張氏並親自檢閱卷宗及倉庫、並對各項質問垂詢頗詳、結果極爲滿意、張氏檢視警所終了後、於十時三十分赴興亞公園檢閱官警、檢閱操練及自衛團、首由于督察長報告人數科目畢、即行開始閱兵分列式、在于督察長指揮之下、步伐整齊、精神煥發、分列式畢、相繼分由第一小隊戰鬥教練槍法步法、隊形變換以及散兵式、均極熟練整齊、第二隊之交通手式、停車手式、停車放行、第三隊捕繩術、更爲優良、繼則檢閱自衛團操槍步法、精神奕奕、科目嫺熟、張市長及加賀美顧問、相繼致詞訓話、頗示滿意、至午後四時三十分、始行圓滿終了云、

唐調查馬車業 實行登記方准營業

【唐山特訊】新民會唐山市總會、爲澈底明瞭馬車業分會之實際狀況起見、特派該會調查股胡永清氏、協同馬車業分會職員李英傑等、分赴全市第一、二、三、四警區內調查、所有唐山市馬車業者、一律均須登記、方准營業、俾便查考、而謀馬車業者之福祉、其各區調查員計一區李英傑、于崑、二區于從波、陳讓、三區張殿林趙永明、四區林仕興、吳仕甲、統由新民會胡永清氏指導辦理云、

濱縣設屠宰場 衛生裨益極大

【濱縣通訊】查濱縣建設、已呈顯明朗化、尤亟關心公共建設、縣公署建設科、爲慎重公共衛生、保持畜繁殖起見、特於今年三月、在西關籌設屠宰場一處、以便檢驗肉類、是否有合衛生、所宰牲畜、有無防疫、均加以詳細之檢驗、以重衛生、而保繁殖、開業於前月（即三月）一日正式成立、前往屠宰者頗不乏人、成績極佳云、

徐州建橋利交通 濟衆橋落成式

【徐州十七日特訊】因黃河舊跡之小河、道路中斷、此處在事實前、架有粗架、但已完全破壞、其後在治安維持會組成之同時、架一臨時木橋、但最近對躍進的徐州此橋極爲粗糙、且難耐激增之交通量、去年十一月投總工費十一萬元、由建設總署徐州施工所監督、在增用組施工之下動工修築、最近業已完了、在五月十九日之徐州甦生紀念日中、於在徐軍官民及濟南工程局范局長、澁谷參事出席之下、舉行盛大竣工式、此新橋爲石造、橋脚爲半圓型、長三十一公尺五〇、寬十五公尺、由張雲生市長命名爲濟衆橋云、

擾亂金融治罪法

唐市署佈告展期一年

【唐山特訊】唐山公署、頃發出布告、爲擾亂金融暫行治罪法、有效期間、再展一年、仰市民一體凜遵勿違、原文如下、河北省公署財欵字第二三一零號訓令內開、案查本署前奉臨時政府令發擾亂金融暫行治罪法、業於二十八年四月七日以財金字第七□二號訓令抄發在案、玆奉華北政務委員會本年三月二十五日務字第九六零九號訓令內開、「查前臨時政府頒布之擾亂金融暫行治罪法施行期間、現又屆滿、應即再行延長一年、除由本會於三月十日以會令公布、幷分令外、合行令仰知照、並轉飭所屬一體遵照此令」等因、奉此、除分令幷佈告外、合行令仰該市長遵照、並佈告週知爲要、此令、等因、奉此、查前項擾亂金融暫行治罪法、業經前唐山特種警務局、於民國二十八年四月二十二日奉冀東道公署轉令頒發、佈告週知在案、玆奉前因、並分令外、合再照抄原辦法、佈告本市各商民人等、一體遵照、毋得故違、致干究辦、此佈、附抄示前頒發擾亂金融暫行治罪法、第一條、本辦法適用於有左列之行爲者一、有擾亂金融行爲者、二、所持或搬運非中國聯合準備銀行所發行之貨幣使之流通、或意圖使之流通之行爲、但依小額通貨整理辦法公認其流通之小額通貨、蒙疆銀行券、及外國貨幣、不在此限、第二條、有第一條所定之行爲者、處無期徒刑或十年以下一月以上有期徒刑、或一萬元以下五百元以上之罰金、第三條、犯第一條之罪者、可處有期徒刑時、得因情狀併科罰金、第四條、供犯罪之用或意圖供犯罪用之物、及因犯罪行爲所得之物、沒收之、其全部或一部不能沒收者、追徵其相當金額、第五條、第一條之未遂罪得處罰之、第六條、本法有效期間自公佈之日起以一年爲限、第七條、本法自臨時政府公佈之日施行、

解決勞資糾紛 冀令各縣辦理

【保定特訊】實業總署以勞資糾紛、乃爲現代社會不可避免之現象、而平時自當設法使之消滅於無形、若遇勞資發生爭議、應即審慎調解、以期雙方爲合理之解決、該署爰特咨請各省轉飭所屬、關於勞資爭議、應即遵照現行勞資爭議處理法處理、並希將爭議內容及處理結果隨時具報、冀省署准此、特於十五日通令所屬遵照云、

魯定各縣法院等級

省政會議通過即實施

【濟南特訊】山東各縣司法事務、前經高等法院規定等級、分別設置承審處負責辦理、所有經費亦按等支領、高等法院於三十年度各縣等級、特按照各縣每月受理案件之多寡、及徵收費用若干重新加以規定、計將鄒縣、汶上、曲阜、泗水等四縣、由二等改列一等、連同原列一等之濟寧等二十六縣共爲三十縣、將臨淄、嶧縣、諸城、惠民等四縣、由一等改列二等、莘縣、蒙陰、鉅野、壽張、城武、臨邑、招遠、文登、萊陽等九縣、由三等改列二等、連同原列二等之黃縣等三十縣、共爲四十三縣、將萊蕪、廣饒、沂水、單縣、日照、博平、陵縣、肥城、平陰等九縣、由二等改列三等、連同原列三等之無棣等二十一縣、共爲三十縣、業經開具改列等級縣名表、及承審處舊監所支配人員經費細數表等件、函送省署提經省政會議通過、即自本年六月分起實行云、

濟縣預防注射

【濟縣通訊】本縣陳知事、以夏令已屆、赤痢等症、應先事預爲防範、若一旦發生、傳染甚速、貽患無窮、特於本月八日請駐防皇軍部隊醫士、攜帶藥品來署注射、先由顧問縣知事領導各級職員及警兵、一律施行注射、以資預防云、

魯省新民教育館 推展識字運動

舉行二次游藝會收效宏大

【濟南特訊】山東省立新民教育館、爲推展社會教育、掃除文盲起見、前經擬定計劃呈請教育廳核准、自本月中旬起、以該館爲中心、普遍舉行識字運動、並先着手調查市區文盲、籌設露天學校等、以期掃除文盲、並規定每星期日在該館舉行識字運動游藝大會、藉以喚起市民澈底明瞭是項運動之意義、而一致努力邁進、已於本月十一日開始實行、成績甚佳、十八日爲第二次游藝會舉行之期、自下午二時開始、由該館話劇部化裝表演、及滑稽對話、並實施識字運動講演、一般市民前往參觀者極爲踴躍、收效甚大、至六時許始行完竣云、

平原知事下鄉 視察二區保甲

【平原通訊】王知事偕同鈴木顧問及僚屬、赴八九兩區視察、並慰問皇軍、十三日早八時、王知事一行、復轉赴第二區、於視察區務檢閱保甲自衛團外、並以查禁烟苗極關重要、現値播種時期、恐無知愚民、不免有貪利偷種情事、特召集該區全體鄉長及村長數十人、至區公所開會、首宣佈今年禁烟、不比往年、本有定爲絕對禁種烟苗區域、此項政策、決無變更、違者定予嚴懲、前已佈告週知在案、各鄉村長均負有重大責任、務必家喻戶曉、萬不可私種烟苗、自罹法網、致貽破家亡身之禍、勸戒極其詳盡、聽者動容、一致靡明願爲遵辦、最後分別取具各鄉村長切結散會、並聞王知事、明日即赴一四兩區作同樣之工作云、

濟南統制物資

十六日舉行懇談會

【濟南特訊】山東省物資對策委員會方面、十六日下午二時在特務機關會議室中、在河野委員長以下在濟取締機關代表、商工會議所代表及兗州、德縣、張店、坊子、惠民等各支部長及代理者出席之下、舉行懇談、而其內容、除報告當地經濟對策現狀外、鹽、火柴配給統制結果、極爲良好、關於此二品目之統制配給、更期其實行徹底、關心其他品目暫不執許可制、由濟南市內搬出、亦無許可證必要、但對接近敵人地帶、各順應其當地情形、各支部長、委員長之認可後、對必要之地域、可增加統制品目云、

濟市滅蠅運動 定期開始實施

【濟南特訊】時屆夏令天氣漸熱爲蒼蠅易於蕃殖之時、一般傳染病均以之爲媒介物、濟南市公署社會局爲澈底撲滅蒼蠅、防止疫癘發生計、特擬定實施方案、與省會警察署衛生課會同舉辦滅蠅運動、規定自五月二十一日起至十月止、所有市區商民均須按日捕蠅繳納、以期一致撲滅、減少疫病之媒介、爲使市民普通瞭解滅蠅意義、切實舉行起見、特定於本月二十日下午三時、在自治區長聯合、召集各區全體坊長及各同業會公會領袖等、舉行滅蠅運動會議、傳家諭戶曉、而謀進行之圓滑云、

魯考核征田賦成績

按解欵多寡分別給獎申誡

【濟南特訊】山東省公署以各縣經征田賦、照章如額征齊、依限掃解方能給獎、惟本省自事變以後、各縣治安未能完全恢復、征收頗感困難、以致歷年來各縣多未完全解齊報解、現二十九年二三期田賦均已截數、各縣征解成績固有優良者、但較原額尚有短欠、若照章辦理仍難給予獎金、特予從寬考核、凡各縣經征二十九年二三期田賦、解欵在九成以上者、有濟陽清平等六縣、應按百一獎金八成給獎、解欵在八成以上者十六縣、按百一獎金七成給獎、解欵在七成以上者六縣、應按百一獎金六成給獎、以資鼓勵、已於十七日令飭各該縣備具單據、來省請領、同時並以利津、樂成、壽光、淄川等四縣、經征上年二三期田賦、未據報解分文、業經分別予以記過或申誡處分、並飭嗣後經征田賦、務須加緊征解、倘再因循敷衍、即予從嚴議處云、

濟小學教員檢定 通令限期登記

【濟南特訊】山東省教育當局、前爲慎選小學師資、確立教育基礎、曾舉行第一回小學教員檢定、合格人員均先後委用、現以各地小學數日逐漸增多、教員仍感不敷分配、特舉行第二回小學教員檢定、已通令各市縣遵辦、濟南市教育局於奉到是項令飭後、業經積極籌辦、並於十七日通令市區公私立各小學、所有未經檢定教員、統限自本月二十五日起、一個月內赴該局登記、以便彙齊審查、轉請教署核辦云、

吳橋改新縣政

通過方策二十一項 （二）

（十）自治籌備案、事由、自治委員聞不日有來縣消息、應事先籌備、請公決、議決、所有一切招待、由鄉長辦事處籌備之（十一）火頭（劈材）抽辦方法、事由、警備隊等處所用劈材應用法以善其後、請公決、議決、各村攤送劈材應按市價發給現欵、並照給脚力費、該欵應由鄉長辦事處支付之（十二）講演員應改講經書案、事由、在縣境勸善人員、不得提倡迷信、演講天堂地獄等故事、應講演經書、遵崇孔道、否則禁止之、議決通過、（十三）攤欵月終分報案、事由、本縣自宋部歸順、一切用費、如何辦法、請公決、議決、宋部用欵自四月十五日舉行典禮日起、按全縣公攤、其以前所用物品、應歸征繳各村担負、至葛部用欵由本署顧問直接交涉歸還、成否未敢預定、至所出若干欵項、每月終公佈一次、每村發給一份、俾衆週知（十四）委員担任職務加薪案、事由、本縣各委員服務所發車馬費無多、擬再增加津貼俾資辦公、請公決、議決、全案通過（十五）鰥寡孤獨助食案、事由、本縣區村不免孤獨無告之人、應由各村長負責調查、設法救濟、請公決、議決、（十六）携槍准予充任自衛案、事由、前奉列憲對於鄉民有槍枝者、赶速呈報、請領執照、准許充任地方自衛之用、否則准予携槍、充當自衛團丁、議決、全案通過（十七）公路新舊佔地丈量案、事由、現本縣公路均已完成、所有舊公路應即發還原地主、自行耕種、新公路派員丈量其地價、將來由辦事處平均攤派付給之（十八）村民無衣無食者應如何援助案、事由、本縣區村多有無衣無食之人、殊堪憫惻、應設法調查救濟、請公決、議決、勸由本縣各慈善士紳樂輸捐欵、查明分別進行、歸鄉長辦事處負責辦理之（十九）戶族長規定案、事由、本縣鄉村組織不良、屢生匪患、欲杜此弊、應由各戶族整理、如何辦理、請公決、議決、一姓同族、公推戶族長一人、擔任教化族人、和睦鄉里、並公立家祠、以祀先祖、而資近遠、實行十家連坐、鄉中如有匪類、鄉長應速報縣、否則連負刑責、臨時動議、縣長提議、（二十）推舉鄉長辦事處正副主任案、事由、由縣長推荐張潤亭爲鄉長辦事處正主任、可否實行、請公決、議決、通過、馬會長提議、（二十一）連鎮商會成立自衛商團案、事由、馬會長報告前連鎮商會有商團、前已取消、擬再重行組織、可否請公決、議決、如能自籌槍彈、及不違規章、准予呈報備案、

威縣推廣棉產

聘請技術員蒞縣指導

【保定特訊】威縣產物、向以棉花爲大宗、棉收之豐歉、關係農民生活至深且鉅、顧本縣農民對棉籽選擇、肥料、土壤改良、均默守舊法、不知改良、以致影響到生產之減少、縣知事和夢九顧問窪內貢兩氏、爲謀棉產技賦改良、增加棉花之生產量、救濟農村經濟計、客歲即着手切實研究、辦理對棉籽土壤肥料以及農具等、均已分別指導、加以改善、並災虫之預防法、更加重視、收效宏大、於今年二月間本署窪內顧問、赴北京華北棉產改進會連絡結果、蒙貸給本縣脫里司棉籽二十萬斤、已於三月間分發魏村等一百五十二村、領取播種、在本縣明朗區內、現已種植三十萬畝、本署爲力求棉產之改進、增加生產量、特由華北棉產改進會聘請技術員二名蒞縣指導棉業工作、本縣棉產之發達頗可期待云、

平鄉實施治蝗運動

通飭各區鄉一律遵行

【保定特訊】冀省平鄉縣第一區界內曹莊等三十村、於去年曾發生飛蝗、因撲治得力、致未蔓延成災、該縣頃奉省令頒發治蝗指針、壁畫及對策標語等件、該縣陳知事以事關保護農產、又深恐上年飛蝗遺有卵塊、一旦孵化勢必爲害不淺、當即召集曾被蝗災之曹莊等二十村鄉長來縣、詳解治蝗方法、並組織農村治蝗隊、於本月十一日至十七日治蝗週內、澈底搜掘卵塊、縣署派員督促指導、以期淨絕根株、並發同省頒治蝗各件分發各區鄉一律實施、首期治蝗運動、張貼壁畫標語、喚起一般民注意、一致剷除蝗卵、現正積極工作中云、

昌黎改進鄉政 鄉鎮公所事務員畢業

【唐山特訊】據昌黎縣消息、本縣知事閻馥韶氏、爲謀鄉鎮公所事務員知識向上、鄉政明朗化起見、特籌辦全縣鄉鎮事務員集中訓練、訓練期間爲一星期、各項課程、悉由縣長以下各科長、秘書担任講授、闡述詳明、本期受訓之事務員、業經訓練終了、特於十三日上午十時、假縣公署會議室、舉行畢業典禮、參加者有各機關長官、各法團領袖、首由黃民政科長致開會詞、繼閻縣長致訓詞、顧問訓詞、各機關代表致詞、旋由第一區梁各莊鄉公所事務員張錫九代表致答詞、迄十二時禮成、各該事務員、此次受訓、頗有心得、俟返任後、對於鄉政、定有一番更新云、

玉田舉行球賽

表演項目極爲精采

【唐山特訊】據玉田縣消息、本縣爲提倡體育、促進兒童健康、以期鍛鍊身心起見、縣公署與新民會特合辦球賽運動會、本月十二日在城內簡易師範學校女子部體育場盛大舉行、是日天氣清和、運動員均精神飽滿、大會職員十分忙碌、九時升旗開會、首由會長致開會詞、按照預定項目開始比賽、計有籃球排球、乒乓球三種、各該運動員六十餘名、競技均異常精采、頗得一般民衆好評、直至下午六時、始行比賽終了、各校總分、計一、籃球第一名、窩洛沽縣立中心小學、得縣知事捐贈之龍盃一座、第二名、鴉鴻橋縣立中心小學、得新民教育館贈優勝鏡一幅、二、排球第一名、窩洛沽縣立中心小學、得顧問和新民會林次長合贈銀盾一座、第二名、鴉鴻橋縣立中心小學、得教育分會贈優勝鏡一幅、三、乒乓球第一名、鴉鴻橋縣立中心小學、得警察所劉所長贈銀盾一座、第二名、城內中心小學、得乒乓球用具一份、其餘參加人員、亦均分別發給毛巾一條、以資鼓勵、會長及督學訓話後、攝影留念、旋即閉幕云、

平安利便丸
醫學博士二十人合擬安全良方
潤腸開胃 絕無腹痛 清血舒肝 並不水瀉
專門治療各種便秘 藥房均售超群分銷
天津法界廿五路家庭良藥公司

有馬、太縄、青山三博士創製
結核病預防、治療特效劑
愛活 A—O アーオ
世界上獨一無二之結核免疫元
（適應症）潛伏結核、輕症肺結核、中等肺結核、腺結核、肋膜炎及腹膜炎之恢復期、容易感冒者、有結核病嫌疑者、結核病家庭之兒女
詳細說明書使用法及臨床實驗報告書函索即寄
製造兼總發售處 有馬研究所 大阪市西淀川區海老江上二丁目七
天津總發賣處 寺田大藥房 天津旭街一五號

閨房麗春夢 良伴
愛爾蘭藥廠出品男用專治陽萎早洩性機減退無力房事服藥後使須強精助陽房事耐久能滿足慾望有防毒特效女用調經養血閨房秘寶定價一元特效劑四元販賣所天津日界旭街新旅社對過共成藥房英界小白樓春記稻香村法界綠牌電車道林記稻香村外埠購加三角收匯票

神相 翟敬孚
人之相命該進不進失其時機該退不退強求必敗判斷神奇函批開明性別年月日時草批兩元細批五元東馬路保陽旅館四五號

爲嗎要治包皮？
一般男子多患有包皮過長之疾茲將其害分述於下、
內藏污物 臭水外流 發育短小 易染花柳 早洩遺精 紅腫刺癢 易生瘊子 房事無能 手淫陽萎 妨害子嗣
本所採用最新科學療法毫無痛苦不悞工作五日准好
瑞年診療所 英界黃家花園五十六號路鴻志里門牌二十二號 （分診處）東馬路保陽旅館三十九號電話二局四一四六號 （門診）上午九點至下午二點（分診處）下午二至五點

市立肺病療養院 電話六局四〇六號 住院簡章備索 河北新開河北岸

田爾康 大夫 大診所 意租界大馬路三十二號 電話三〇〇一

淋病 魚口 法界天泰康商場 四保 黃紹先 好大夫

皮膚病科
濕氣瘙癬 時發時愈 剋期根治 永不復發
癰癤疔疽 膿疱疥瘡 特效療法 五日斷根
時間 上午十時至下午七時 電話 三〇六三三
地址 法租界綠牌電車道一〇四號 兪保康診所

婦女月經病 如忍受不治 日子愈久 痛苦愈深
治療好方法 宜用下治丸 施用越早 獲益越顯
下治丸 主治：月經不調 痛經 停經 赤帶 白帶 淋病不孕等暗病 一粒見效 施用安全
素波藥廠發行部 門市 天津法界綠牌電車道中間 【每盒二元二角到處有售】 代郵不通不能收購 郵票函購欵

天津法租界交通旅館旁
大福来銀號
法商慈善 頭獎拾萬
全張售國幣五元分條一元 五月二十日在上海逸園當衆開獎
擴增獎額獎金
公益獎券 每張一元六月十五日在北京當衆開獎 叁個頭獎各得兩萬
美國賑濟 全張一元二角條二六月五日在天津開獎
注意 茲因郵購不便、起自本日函購者、請寄郵票、如欲代收欵、外埠加郵費一角、本市二分、三等

大獎專家
聚元銀號
總號法界牌坊東 分號英界東東

法商慈善 頭獎獨得拾萬
全張五元分五角一元十日在上海北京當衆開獎
賽船香賓 全張國幣一元六十三月十日在天津開獎 頭獎一萬元
公益獎券 全張國幣一元六十五月十日在北京開獎 叁個頭獎各得二萬
美國賑濟 全張二元分條二角六月五日在天津開獎 頭獎一萬元
注意 茲因郵購不便、起自本日函購者、請寄郵票、外埠加郵費一角、本市二分

伯壎花柳病院
專治一切梅毒淋病魚口及下疳、同時對於花柳變症、另有根本不傳療法、凡在本院治癒者、永無再發之患、英租界保定路西里三樓、外埠函購上午九點至下午五點、電話三局三九五九號
（科目）專門心臟病腸胃病肺癆病兼治內外各科、（注意）本院現將病房擴充、十餘間房屋潔淨、空氣新鮮、光線充足、病人休養最爲適宜、幷特請產婦科專門前馬大夫醫院醫師崔柱馨担任檢查、接生、護理、周到、手術敏捷、又新設戒毒科、用最新方法戒除鴉片白面嗎啡等毒、根毫無痛苦、（院址）英租界五十二號路五十號電話三局二八三一
院長 前北京協和醫院天津馬大夫醫院特別診醫師 王大夫醫院 王樂山
十大鉅册「國醫標準講義」出版 數千類別，萬萬餘言。可分千科，能裝萬册。盧扁奇術，科學分析，失業救星，謀生捷徑。義務函授，負責指導。函索詳章，附郵四分。◇天津英租界廣東路福安里二十號大樓△中國國醫函授學院總

助消化 腸消毒 懷中實 不可少
仁丹
胃腸的保障
消化良、體自健、吃仁丹、有奇驗。胃腸呆板的諸位、諸常服仁丹 永保清快！
常備神藥

天津晉隆西藥行
各種原料 著名成藥 醫療器械 注射新藥 衛生材料
外埠函購 裝發迅速 價目公道 歡迎詢價
地址侯家後磯房胡同
批發概要

最新發明 痔瘡根治法
每册售洋兩角
經售處：法租界世界圖書局佩文齋大胡同江東書局

男子應知剪去包皮的好處？
不包臭物，不礙生育，不染性病不早洩遺精，不腫癢，發育好，手術不痛，不誤事，五日准好，
●性病最新速效治法
本大夫採用病原菌苗，治複雜重症性病
下疳頑固不愈包皮破傷腫痛魚口自消及一切複雜重症
不問痛苦如何確能一針立止二三針全愈
門診下午二至七時 電話三局四一三零
法租界天增南里三十三號 大公診所．龔大夫
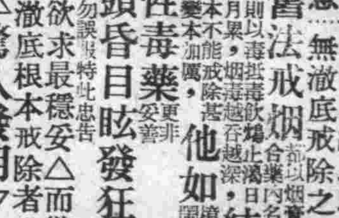
●驚人發明●
戒煙奇方
（飲鴆止渴）（越戒越深）（因循猶豫）（自害終身）
安全因素
注意 毒不除，毒癮永無徹底戒除之一日！▲即烟▲
舊法戒烟，都以烟膏烟灰合藥內含毒，實則以毒攻毒，名爲遞減，其結果，非但積月累，毒深難拔，飲鴆止渴，越吞越深，根本不能戒除，甚至或變本加厲，他如嗎啡紅丸白面，其害更烈
性毒藥，更非妥善
頭昏目眩發狂中毒
切勿誤服，特此忠告
欲求最穩安△而欲眞正澈底根本戒除者△惟服
△驚人發明▽戒烟奇方……
安全因素
本品自一九三七年間，方有聖劑之（安全因素）發現，植物性之化合物，對於片中毒始有慢性之老癮，十數年之硬癮，以來，凡經千百任憑吸食者，無不一服斷根，大功告成，計能戒除以及曾用過強幹之藥，均在不自覺中，以此戒除，恢復身體，見烟日之內，素）功能而澈底，痛清烟毒，至於戒後，絕無痛苦，惟服（安全因保妙，險在完全不知不覺中戒絕，
△特點
△一 不含毒質
△二 不問雅片白粉
△三 照常工作
△四 戒時神經血液，體質、從此增加本臟腑
△五 戒後身心愉快，可百病消除
△六 戒血素混合，市上一般所有戒烟藥品
安全因素
深永毒無脫離之苦，品中無不確實有效
除小包退還洋六元，大盒十二元正
藥行北京華仁藥社出售
包括天津素波藥房美藥房均有代售
法租界綠牌電車道東亞醫院以對過外埠函購者奉贈
寄天津素波藥廠一大盒二盒以上
華北總經理天津素波藥廠